京城日報
二十七日夕刊（水）
編輯兼發行人 小川三之介　印刷人 兒島吉治
京城府太平通一丁目 發行所 京城日報社

寄贈

料理 旭町一 川長

萬歲の聲江南の天地を搖す

閘北、江灣一帶 皇軍の手中に歸す

秋空に仰ぐ感激の日章旗

【上海廿七日後藤本社特派員發】果然、上海戰線は驚異の一大進擊を起し、敵軍が難攻不落と誇つたさしもの堅陣も果敢なる皇軍の前には遂に抗する術なく、今や日章旗は江南の地到る處に勇ましい萬歲の聲と共にはためいた、海軍陸戰隊は今曉五時から總攻擊に移りその左翼部隊は七時二十分遂に北停車場を占領し、息もつかせず追擊に移り、鐵路管理局をはじめ閘北の大半を占領した、また陸戰隊右翼部隊は午前五時四十五分特志大學を占領し、同六時には谷川部隊は江灣競馬場及び勞働大學を占領、續いて八時には江灣鎭を完全に占領、日章旗は秋空にはためいて、更に伊藤部隊は五時に八字橋を突進して寶興路を猛進してゐる、一方十師部隊は中央造兵廠に八時半には日章旗を押し樹て、佐野部隊は長い間敵の有力な抵抗線であつた商務印書館を占領して萬歲の嵐を起した、かくて昨日は大場鎭に突入し、廟行鎭を陷落せしめたのに引きつゞいて、今曉一齊總攻擊の命下り勇敢無比なる海陸兩軍の協力によつて戰果は偉大なる進展を見、閘北江灣の一帶は全く皇軍の手中に歸し、目下殘敵掃蕩中である

閘北及び江灣の敗敵は 雲霞の如く西に退却

【上海二十七日同盟】今早曉一齊に行動を起した陸戰隊は午前七時頃早くも北停車場、商務印書館を占領更に追擊に移り、西方に向つて猛進中であるが、閘北の敵は江灣の敗走兵と合流して中山路及び鐵道線路に沿ひ租界の外周を續々西方に向け雲霞の如く退却中である、これら敗殘兵の租界侵入に備へ英米佛伊各警備區域の警戒は昨夜來頗る嚴重で、警備隊員の總動員を行ひタンク、裝甲車を配備して萬一に備へてゐる、今迄の所これ等列國軍隊に武裝を解除された支那軍は皆無の模樣で、唯一路退却を續けてゐる

大場鎭殘敵を追擊

【上海二十七日同盟至急報】二十六日大場鎭に入つた我が第一線部隊は二十七日早曉殘月を踏んで更に南下敗走する敵を追つて上海鐵道を追擊、午前七時早くも大場鎭の南方四粁の地點に達し、更に南進中であるが閘北ポケット地帶まで餘す所僅か二粁となつた

閘北の敵掃蕩

【上海廿七日同盟】午後九時三十分陸戰隊は閘北の敵を完全に掃蕩、商務印書館西方に一部殘敵を餘すのみとなり陸戰隊これを殲滅中、なほ前線部隊は敗走する敵に猛烈な追擊を加へてゐる

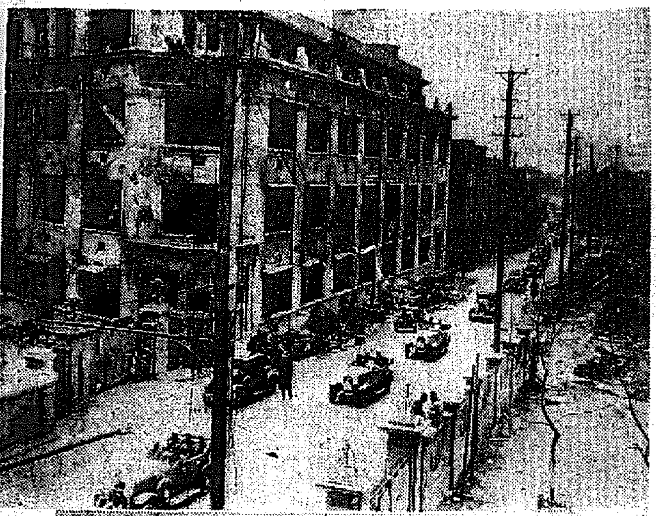

寫眞は皇軍占領の商務印書館【上】と閘北停車場【下】

敵の死體無數

【上海廿七日同盟】軍報道部午前十一時半發表——敵が最後の堅陣と恃みたる江灣、大場鎭の線を突破し引續き敵敗殘兵の抵抗を排除しつゝ鐵道線に追擊を續行中なり、我陸軍は主力を以て午前九時三十分京滬鐵道の線を越え、更に敵を急追中にして敵の遺棄せる死體は無數なり、本日秋空高く澄み渡り日章旗翻えと陽光に映え軍の士氣極めて旺盛なり

伊藤部隊各陣地を破り南進

【上海二十七日同盟】八字橋より進出した伊藤部隊は寶興路、宋公園路の線を突破し午前七時十分共和路の敵陣を破り南進中

陸戰隊本部に軍艦旗飜る

【上海二十七日同盟】閘北における敵の堅壘北停車場、鐵路管理局商務印書館は相次いで陷落日章旗翩翻として閘北の空を壓するや、これに應へ午前十時二十五分陸戰隊本部樓上の司令塔頭高く第一次上海戰の折の軍艦旗がするゝと揚げられ、遙彼方の激戰場より感激の眼を以て之を望む一瞬は劇的な場面であつた

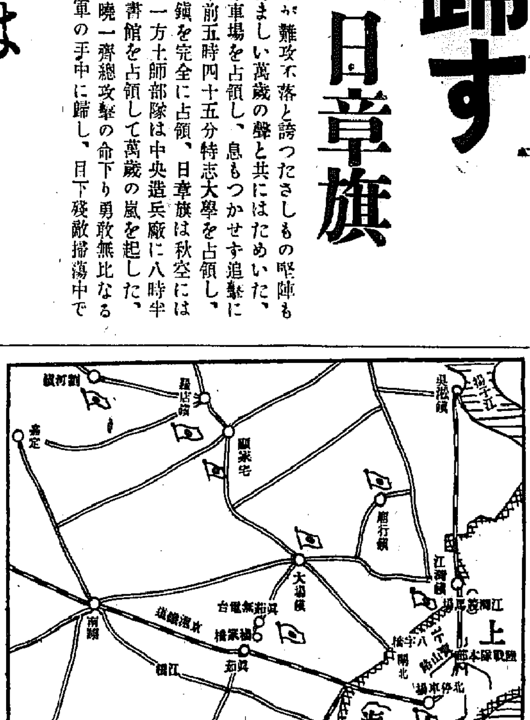

韓復榘いよく對日抗戰を決意

【濟南廿六日同盟】久しく去就を疑はれてゐた韓復榘は愈よ全面的對日抗戰を決意せるものゝ如く、全兵力を擧げて戰備を固めつゝある、即ち臨城、嶧邑、濟河を堅く守り、韓の第一防禦陣地として七十四師、八十一師、廿九師の三ケ師團全部と廿九師の一部兵力約五萬の大軍を集結し、津浦線濟南間の要地を後方連絡陣地とし主として濟陽を渡河陣地としてゐる模樣で、濟河附近には民船二百隻を集結して渡河、濟陽間の黃河南岸に盛んに半永久的陣地を構築中であるこれは同じ韓を含めてゐた韓の動向を明白に物語る

京滬、滬杭甬兩鐵道の分岐點を占領す

上海南京間の交通連絡遮斷

【上海二十七日同盟】海軍陸戰隊は二十七日午前九時半遂に中山路上の京滬、滬杭甬兩鐵道分岐點を占領し上海、南京の交通連絡遮斷に成功した

陸海兩部隊長の歷史的會合

【上海二十七日同盟】本日午前十一時半上海軍陸戰隊馬場部隊は大場鎭より南下せる陸軍岩下部隊と上海背善路揚州會館において會合、岩下、馬場陸海兩部隊長は感激に眼を潤ませながら歷史的握手を遂げた

敵を猛追中

【上海二十七日同盟】午前九時三十分我が陸軍部隊は遂に敵の兵站動脈線たる京滬線を突破し猛然追擊に移つた

敵橋梁を破壞

【上海廿七日同盟】閘北江灣の敵は退却に際して蘇州河の橋梁を片つ端から破壞し、ポケット街道に放火したため黑煙天に沖し凄慘な狀況を呈してゐる

敵機を追擊して太原飛行場を爆破

【〇〇廿六日同盟】二十六日早朝小癪にも敵機一機が平地泉上空に飛來し高空から我が軍の狀況を偵察しつゝあるを認めた我が岡田部隊の〇〇機はこれを擊墜せんと直ちに出動猛然と敵機を急追し長驅太原上空に到り、太原飛行場その他に對し高射機關銃彈、高角砲彈の雨霰と飛ぶ來る裡を完全に爆破し悠々〇〇に歸還した

支那側敗戰を言明

【上海廿七日同盟】支那側も大場鎭、廟行鎭の敗戰を是認し廿六日中央通信を通じ左につき左の如く言明してゐる

我軍は大場鎭死守の決心を抱いてゐたが戰略の關係上涙をふるつて大場鎭を撤退、南方に移動し、廟行鎭の守備陣地は日本軍に餘りに近く接近してゐるため止むを得ず同所を放棄し撤退したものである

孔祥熙南京に入る

【上海廿六日同盟】歐洲から歸國後上海に待機中の國民政府財政部長孔祥熙は我上海敗戰線における敗色の濃きに恐れ、急遽上海發二十六日夕刻、南京着直ちに蔣介石初め國民政府要人と會見、戰時財政の前途、列國の態度その他につき重要會議を開いた

【赤外線】

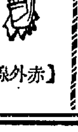

今度貴族院書記官長になつた瀬古保次氏に一友人が祝辭を述べると『いや僕の貴族院生活は大正九年以來だが、初めのうちは書記官長になりたい、なりたいとそればかり考へてゐたが今ぢやねえ』と當り前さといつた顏

臣民ノ誓詞

【其ノ一】
一、私共ハ大日本帝國ノ臣民デアリマス
二、私共ハ心ヲ合セテ天皇陛下ニ忠義ヲ盡シマス
三、私共ハ忍苦鍛錬シテ立派ナ强イ國民トナリマス

【其ノ二】
一、我等ハ皇國臣民ナリ忠誠以テ君國ニ報ゼン
二、我等皇國臣民ハ互ニ信愛協力シ以テ團結ヲ固クセン
三、我等皇國臣民ハ忍苦鍛錬力ヲ養ヒ以テ皇道ヲ宣揚セン

戰局日記【廿六日】

（廿六日本社着電の戰況通報）

上海戰線 總攻擊第四日目 廿六日に於る我軍の進擊は實に目ざましく、續々と敵の重要陣地を占領した、即ち拂曉には爆彈三勇士の英靈眠る廟行鎭の重要據點を完全に占領、更に午前九時には大場鎭西端の一角を、同十一時には張家宅を、同四時半には敵の最大堅壘と恃む大場鎭をも完全に占領し江南の秋空高く日章旗を飜へした、かくて閘北方にある敵陣の一角を占領、又同日午後一時半には折白鎭西側の高地を、廿五日正午頃には左翼陣地を夫々占領、かくてさ[illegible]北、江灣の[illegible]は日支開戰以來[illegible]しも[illegible]つた[illegible]西の線に進たる敵陣は遂に重要據點を相前後して我軍に奪取され、息もつかぬ我猛擊に敵は全線に亘り大動搖

山西戰線 娘子關の敵に對し廿六日未明砲門を一齊に開いた我軍は午前九時半早くも同關[illegible]

空爆狀況 我海軍航空隊は廿五日朝來江灣及び大場鎭の敵陣を爆擊し更に他の一部は南翔[illegible]方面に[illegible]中の[illegible]を[illegible]、[illegible]部隊に爆擊を加へたが、廿六日早朝から敵の[illegible]も海軍航空隊と呼應し南翔、眞茹の敵主力陣地に猛爆を加へ甚大な損害を與へた又海軍機は廿五日[illegible]州、嘉定方面の敵後方陣地に反復猛爆を敢行、更に南京、句容、廣德、廣州を爆擊し敵の空軍根據地を粉碎、なほ同日午後三時半頃桿河上空に敵機一機が飛來したので我空軍は直ちに出動北烈な空中戰を展開して同四十九分これを擊墜、敵機は火を吐いて崑山鎭方面に墜落した

南總督金剛山へ

【長安寺にて大野特派員發】二十六日三十餘里の山道を突破、內金剛莊に一夜を明かした總督は二十七日いさゝかの疲勞の色もなく朝五時起床、金剛山の朝の大氣を滿喫、朝食後附近を散步し、八時徒步で七年振りで猛毒金剛の大氣にひたり、正午風呂で晝飯をしたため金剛峠を越え午後五時久米山莊に入つた、同夜は山莊に一泊二十八日延田より自動車で外金剛へ向ふはず

小林部隊きのふ娘子關を占據

【石家莊にて二十七日同盟特派員至急報】天下三嶮の隨一として敵が難攻不落を誇つた娘子關の嶮も、我が總攻擊開始以來僅か十時間にして正太線上を猛攻せる小林部隊は遂に二十六日午後三時同線上より娘子關を完全に占據 奧多摩を思はせる溪谷を進擊部隊長を先頭に步武堂々娘子關城に入城した

樞府定例本會議

【東京電話】二十七日の樞密院定例本會議は午前十時宮中東溜間に開會 天皇陛下の親臨を仰ぎ滯り朝鮮總督府官制中改正の件以下六件の御諮詢案を上程、村上書記官長より審議經過の報告あり、原案通り可決同十時半散會した

上海に暴動の兆

廿六日某方面より達した確實な情報によれば、戰雲漲り卷く上海市街各租界及び南市一帶の避難民は數十萬に達してゐるが、支那軍當局はこの避難者の中から青壯年者に强制徵兵を行ひ續々督戰隊の手によつて最前線に送つてゐる、去る廿三日からの我が皇軍の猛攻擊にあひ、總退却となり困憊は極度以上に達し、これがため流石狡猾な頑迷の上手な支那軍總部もこれらの督戰隊も打切り、疲れたる兵隊にも戒嚴令を布き味方の撤退の遲れることを耐じてしまつた、更に敗兵から逃れた避難民達は食糧難と寒さで一大暴動勃發の傾向が濃厚となつた、これがため在支那商業界の有力者も國民政府の主張する抗日長期戰を口にする者がなくなり、逆に政府當局に向つて一日も早く日本と停戰を行ひ外交々渉により和平解決を頑强に陳情してゐる、この情勢によつて上海の各機關の機能は完全に內部から崩壞を始め、消息通の見るところによるとこゝ一、二週間內の上海の動きは多大な注意と警戒を要する

忻縣を爆擊

【〇〇廿六日同盟】二十六日我が岡田部隊の〇〇機は山西省忻縣上空に現はれ敵が地上より發射する高射砲機關銃、高角砲彈を冒して敵の軍需部隊に果敢なる爆擊を敢行

鯉登部隊 高地占據

【北京二十七日同盟】二十七日午前十時十五分軍司令部發表
一、昨二十六日午後三時小林部隊は正太線の娘子關を完全に占據 同部隊は西南方に向ひ敵を追擊
二、井陘附近にありし鯉登部隊は二十七日早朝より攻擊を開始、午前八時頃前面一帶の高地を占據引續き追擊中なり

厦門を砲爆擊

【香港二十七日同盟】二十六日午前三時我が海軍は厦門の外砲臺に向つて砲火を浴せ、次いで同九時半我が飛行機〇臺は同地點上空に現はれ砲臺その他軍事施設に爆擊を加へ偉效を十分にて引揚げた

九國會議招請に對しけふ不參加回答

伊は日本を積極的に支持

【東京特電】帝國政府は廿七日九ケ國會議招請に對し正式に不參加を回答すると共に正義に基く帝國の立場を中外に闡明するが、我が友邦國たるイタリーは同會議に參加した上、支那のデマを徹底的に糾明、英國の老獪なる政策に反對して日本を積極的に支持するに決定した由である、一方ドイツはイタリーの日本支持に信賴し最初から日本排訪の爲にする斯かる會議には參加せず消極的に日本を援助するものとみられてゐる

九ケ國條約國會議は來月三日に延期

【ブラッセル廿六日同盟】ベルギー政府は來る三十日開會豫定の九ケ國條約會議を十一月三日に延期することに決定した

平安南道參與官更迭

總督府では廿七日左の如く人事の異動を行つた
間島省民政廳長　金秉泰
任本府平安南道參與官（三等）
本府中樞院參議仰付けらる（奏任官待遇）　朱榮煥
依願免本官　本府平安南道參與官　朱榮煥

天地玄黃

江南の天地を搖る萬歲の聲！こちらからも江南の天地に響けと萬歲を叫ばう
×
四千年來陷落したことがないといふ娘子關の總攻擊開始、皇軍の威力の前に陷らざる何ものもなからむ
×
支那軍の非人道行爲續々暴露—何も驚ろくことはない
×
人道的行爲があつたら驚ろいてもいゝが
×
怪潛水艦について怪飛行機の出現、物騷な地中海
×
英國が青島を中心に武器供給の暗躍—地中海から怪潛水艇を取り寄せてはいかゞ

人

◇南見正雄氏（農林局技師）新任挨拶のため二十七日本社來訪

號外發行

廿七日午前江灣鎭占據その他上海戰線の相次ぐ快報を號外で速報致しました

本日夕刊四頁

慢性の胃腸病……

……は多くの場合ヴィタミンBの缺乏から胃腸の機能が病的狀態になるからです。先づ、缺乏せるヴィタミンB複合體を充分に補つて胃腸の機能を正常にし、自然にその働きを旺んにすることが肝要です。エビオス錠がいつも効果的です。

三〇〇錠…一円六十錢　一〇〇〇錠…四円八十錢

エビオス錠

肩の凝り

蒸しタオルで溫め、上皮からの吸收が早まるやうにしてからサロメチールを三分ばかり押し出し揉み込むやうにして塗り込んでご覽なさい、筋肉の鬱血が流れ始めて凝りをほごし、スーッとした良い氣持になりいつの間にか朗らかになれます

古傷の痛み

…或はロイマチス、神經痛、關節炎、の痛みなど、急性であらうと慢性の頑固な痛みであらうと、サロメチールの使用でいつしか痛みが解消されます。たゞ塗り込めば良いのですが、湯上り後か患部を溫めてから用ひると效果は一層顯著です。

打み、挫き

とかく皮膚に傷が現はれないので手當を怠り勝ちで…放置すると危險です。肋膜や關節炎など一生取り返しのつかない難症に陷り易いものです。かやうな故障を短時間で解消するのがサロメチールの特長ですから座右に常備すれば安心です

五十錢・一円　二円半・渡狀一円　藥店にあり

サロメチール

待つてゐたぞ！この日を

戰線に拾ふ

本社上海特派員　後藤利夫

後藤特派員

◇……羅店鎭方面での前線のことだ、わが軍の兵士は、ある夜敵の來襲を暗闇の中に認めて猛襲を與へた、その翌日の支那新聞は、支那軍が千數百名全滅したと書いてゐた、其支那紙のニュースを持つて吾らは前線を訪れた、ところがそれほどに敵に打撃を與へた右非部隊は敵の全滅を知らないでゐる「そんなに敵をやつつけたのか」といふわけで、そこら邊を掘り返して見ると、出るわく、敵の戰死體がごろ〳〵出て來た、前線ではそれほどに思つてゐないのに、敵の力が盡つてゐるといふやうな例はいくつもある

◇……前線では、この頃では支那側もヤケになつて突撃をして來る、こちらはそれを待つて猛射する、そしてばた〳〵と敵が斃れる、夜になると、その死體收容に敵兵が來る、日本軍は敵死體のあるところへ照準をつけて夜を待つてゐる、どうやら敵が來たと思ふころ一齊射撃をする、翌朝になつて太陽の光の下で見ると前日の夕方までは十五か二十しかなかつたところに敵の死體が土地を埋めるほどに一杯になつてゐる

◇……十八、九日からわが左翼の敵陣に對する爆撃は猛烈を極めてゐる、北停車場の前にある支那の上海鐵路管理局は鐵筋コンクリート建てだけに、いくら砲撃してもその外形は厳然として殘されてゐた、廿一日朝のわが空爆は猛烈でもあり、また正確でもあつた、○鐵路管理局を空爆したのは午前八時、日本人の大部分は、けさも空爆を見られるであらうと屋上に集まつてゐた、一機が一つづつ三つの爆彈を落した、それが二つまで命中、一瞬パアツと煙があがつた

◇……やがて五分もたゝない間にそれが風に吹き拂はれると、鐵局の建物はまるで鼻かけのやうに、ひしゆがんだ姿になつてゐた、屋上の日本人は思はず、また期せずして萬歳を叫んだものである

共産力を斥ける 日本軍の力

井陘炭坑獨人技師長

【井陘にて廿六日同盟特派員發】わが軍によつて保護されてゐる井陘炭坑にはドイツ技師三名とその家族七名が居住してゐるが何れも支那事變に對する日本軍の行動を賞讃し支那軍の暴虐から免れたのを喜んでゐる、技師長ヨハネス・クルザー氏は五十七歳でこの炭坑に勤務すること廿三年、井陘炭坑を今日あらしめた功勞者である、殊に世界大戰前まで獨支折半出資で經營されてゐた炭坑を大戰と共に支那側に接收されたのを取戻し現在四分一のドイツ資本をもつて經營してゐるのは同氏の力の致すところ多いとされてゐる同氏は次の如く語る

共産主義排撃のためやつてゐる日本の今度の軍事行動にはドイツ人として大いに感謝しなければならない、しかも井陘炭坑が再び戰禍から免れ得たことは日本軍の神速なる進出のため支那軍の掠奪その他暴行を行ふ餘裕なく免れた譯でこの點大に有難かつた、この炭坑こそは私の一生の事業で全力を盡して經營して來たところである、これをむざ〳〵破壞されることはドイツ國民の面目に關するそれから私が大いに自慢したいことがあるそれは炭坑從業員五千の中に只の一人も共産化したものゝないことです毛澤東共産軍が屢々この炭坑に赤化宣傳に入つたが私がよくこれを防ぎ殊に鶴山小學校は充分注意させてゐる、排日氣分も全くないといつてよい位です

本院 京城竹添町二ノ九 京城コガ肛門科 電話光化門③二八九八番

あす全鮮一齊に上海戰捷を頌ふ

奉告祭だ、旗行列、提灯行列だ 各道へ準備を號令

北支の石家莊陷落の時も半島民衆は旗行列や神社參拜などを行つて銃後の赤誠を示したが、更に上海戰線も連日皇軍の奮鬪によつて敵陣地が次々に占領される快報に接してゐるので本府では上海戰線の勇士に絶大なる感謝と銃後の熱誠を披瀝するため廿八日夜全鮮を擧げて大々的戰勝祝賀の大提灯行列を行ふこととなり、本府から廿七日各道知事に通達した、また當日は各道別にそれ〴〵官民打つて一丸となり神社に參拜して厳かな戰勝奉告祭を行ひ次いで各學校、郷軍、青年團、婦人團體が一團となつて旗行列を行ひ、更に本府を初め各官廳、銀行會社では野戰料理の野遊會を各所に設けて上海勇士の長い間の戰鬪苦鬪を偲ぶことになつた

帝都沸き返る

八萬人の祝捷旗行列

【東京電話】支那軍が唯一の頼みとする大場鎭は昨日果敢な日本軍の猛攻撃に陷落し廿七日朝は又江灣鎭、商務印書館占領、閘北の殘敵を續々掃蕩中との快報が相次いで入り帝都の市内は連續の戰勝に沸き立つてゐる、この戰勝を祝福するため廿七日午後一時半より取あへず小學兒童、女學校生徒、女子青年團八萬が參加し戰勝記念旗行列を行ふことになり午後零時靖國神社、明治神宮外苑、芝公園、上野公園、濱町公園の五ヶ所に集合、それより樂隊を先頭に日章旗を兩手に持ち『天に代りて不義を討つ』の軍歌を高唱しながら宮城を遙拜、二重橋前で萬歳を三唱後市内を行進し戰勝氣分を各所に爆發させた

七十萬府民總動員

政務總監、軍司令官も親しく街頭に立つて 精神作興運動に拍車

南京、大陸の天地を覆ひ無敵皇軍が東亞平和の聖業をなし遂げつゝあるとき、銃後は暴支膺懲の熱意を抑し擧國のスクラムも固く正に國家總動員の戰時體制だ――この秋全國的に行はれる國民精神作興週間、京城府では京城教化團體聯合會と手を繋ぎ總督府、軍部その他二十二ヶ團體の後援で七十萬府民の一大精神動員を決行することになつた

（第一日）十一月七日神社參拜國體明徴日には午前九時から朝鮮神宮、十時からは京城神社で週間開始の奉告祭を執行、府内の中等學校代表生徒は旗行列で市中を行進しつゝ朝鮮神宮に參拜

（第二日）勤勞奉仕、努力奉闘日、午後六時から府民館で講演と映畫の夕を催し

（第三日）生活改善、反省戒心日には『時局と家庭の立直し』について特に婦人の自覺を求めるため午後府民館で講演會を開く外各警察署、町會が第一線に立つて全府一齊に午前六時半から戸外の清掃作業を實施、この日ばかりは朝寢坊も箒を手にとつて庭の掃除だ

（第四日）國民精神作興詔書渙發記念日この日は午前八時から朝鮮神宮で記念式を擧行、全戸は國旗を揭げまた市内、官衙、學校□□行、大野政務總監、小磯軍司令官も街頭に立ち七十萬府民に克己忍苦時局認識の叫びをあげるため午後六時半から府民館で國民總動員の空前の一大講演會を開く

（第五日）公徳實行、公共奉仕の目標を揭げて防火、交通安全には警察署も乘出し、また愛國婦人會、國防婦人會は龍山陸軍病院に戰傷兵の慰問

（第六日）敬老愛幼健康增進日には學友映畫會の開催、公設京城運動場を無料開放し府民の屋外運動を獎勵、ハイキングなども計畫されてゐる

（第七日）の十一月十三日報恩感謝、國民親和日には午前九時から朝鮮神宮で武運長久祈願祭を執行

こゝに一週間ぶつ通しの行事は非常時局に直面する七十萬京城府民の赤心で實施させ有終の美をおさめ新生のスタートを切る

御眞影御下附

畏くも今般左記學校に御眞影を御下附になつたので、總督府では廿七日午前十時から總督室に於て大野政務總監から厳かに各關係學校代表者に御眞影を傳達した御眞影を拜受した學校は左の如し

大邱師範學校▲全北不二公立尋常高等小學校▲全南海南公立尋常高等小學校▲黃海新幕公立尋常高等小學校▲咸北吉州尋常高等小學校

立て籠つて十八年 城を明け渡した

有賀さんの心境

曰く『室内の調度と同じ』 悠々と菊の手入れ

十八年間に亘る殖銀頭取の椅子を明け渡した有賀光豐氏の殖銀社宅を廿七日早朝訪れる、大有賀時代の幕が閉ぢて愈よ京城を離れ公けには貴族院議員の肩書だけで身輕くなつた氏の心境は次の通り

『何時もは朝寢坊だが今朝は來客があつたので少し早く起きてさつき飯を喰つたばかりだ、この家はもう十四、五年になる銀行に出る守衛夫婦とその叔母とボーイが居るだけで東京の家とは反對に無人だよ、今朝の感想つて別に平常と何の變りもない調度一つ、いつもと違つてゐるではなし私の感じもその通りだ來月の十日頃までに東京に行くつもりだ、この家に誰が住むやうになるかつて？、私の口からは云へないね、これから銀行にゆくつもりだ、菊はボーイがとても上手でね、毎年こんなに奇麗に作る、私は時々手を入れてみるだけだ（寫眞は菊の手入れをしてゐる有賀さん）

山を荒す者は誰ぞ

京畿道山林課が保安課と協力 不徳ハイカーを嚴罰

ハイキングシーズンを迎へた昨今俄然不徳ハイカーが跋扈し出した、最近日曜など北漢山、道峰山、白雲台等京城附近の山には相當多數のハイク隊が押寄せてゐるが、これらの中には紅葉の枝を折つたり農家の花卉を盗んだり栗や柿などに手を出す不徳漢がのさばり、中には汽車や電車の中にまで持込む者すらあり、遂に當局が嚴重取締りに乘出し、廿四日の夕刻も府内某中等學校生徒二名が紅葉の枝を持つて北漢山から降りてくるところを安國町の派出所で鐘路署員が發見嚴重說諭の後歸宅を許したが京畿道山林課では保安課と協力昨年この不徳ハイカー所業の爲つくられた犯罪名簿を活用して二度以上これに登録されるものには森林令違反を適用、嚴罰に附すべく係員を總動員することになつた一方保安課でも道内各ハイキング地やその交通路に當る派出所、駐在所に嚴達して不徳漢の取締りを嚴にすると共に鐘路署では管内各學校に對し特に生徒の引率するやう警告を發する事になつた

"皇國體操日"制定

精神作興週間の來月十二日 明治節にも實施する

來る十一月三日の明治節には内地ではラヂオ體操を行ひ非常時日本の體錬奉進を行ふことになつたが朝鮮でも住命の當日全鮮一齊に日本精神を織込んで新しく出來た皇國臣民體操を本府學務局が中心となり各道と協力して行ひ、尚十一月十二日は國民精神作興週間中の體錬奉進日に當つてゐるのでその日も皇國臣民體操を行ひ、これを機會に朝鮮では毎年十一月十二日を『皇國臣民體操日』と定め體操を通じて永久に日本精神を叩き込むことになつた

☆ ★ ☆

京仁複線お流れ

鐵道豫算決定

京仁間の輸送力增加とスピードアツプと大京城の住宅難緩和を目ざす西海線に住宅地建設誘致の一石二鳥計畫である鐵道局の京仁線複線化計畫は電氣線の新設と同時に實現に向つて準備を進め、十三年度から着工の豫定であつたが、戰時體制下豫算編成の建前から急を要せぬものとして着工延期に決定明年度豫算に要求中の豫算全額は遂に削除された、京仁間輸送力緩和のためには京仁間に局營バス路線を新設するのも一便法として研究が進められてゐるなほ鐵道局明年度豫算は廿五日本府財務局の査定を終り正式決定、大藏省へ廻附される運びとなつた、新豫算は全部時局を反映した急を要する重大事業の新設、促進を行ふため劃期的な大豫算となつたが、最も注目されるのは京釜線に次ぐ京元線の複線計畫の實行である

假裝の母性愛

次ぎ〳〵に内縁關係を結び 子供を盗んでは捨つ

色情と假裝母性愛に狂ふ若い女が内縁關係を結んで多くの男と同居しては、その家の赤ん坊を可愛いさのあまり盗み出し、これが厄介になるとよその家に無雜作に捨てゝはまた同じ事を繰返し多くの家庭を泣かせてゐた事が東大門署員に探知されて廿七日朝檢擧された

昨年 十月廿四日京城新堂町三二九ノ二〇金德天さん方に若い女が訪れ一寸休ませて下さいと言つて腰かけたと思ふと二歳位の赤ん坊を抱いて姿を晦ました、この事件以來京城府内には捨子事件が續發、府内各署では魔の母親を探さんものと躍起となつてゐたが京城□□面君子里五七金貞淑(二□)について妙な噂を聴込んだ東大門署員が廿七日朝檢擧取調べると

意外 同女は昨年十月九日京城桃花町山九ノ二四□浜雄均君と内縁關係を結び同家に同居するや翌十日には早くも同家の赤ん坊を盗んで姿を晦まし、二週間後の廿四日、赤ん坊がうるさくなつたので右新堂町金方に遺棄、その翌日は大塚にも同町山三五一崔□順方にまたも内縁關係を結んで同居し廿七日に同家の赤ん坊を盗み出し附近の路上にこれを遺棄

更に 同月末には同町山三五一河用俊氏宅金氏が赤ん坊をおんぶして洗濯をしてゐると「私が抱いてゐてあげませう」と赤ん坊を受取り頻りにあやして居たと思ふとそのまゝ姿を晦まし、その足で桃花町山ノ高陽里二八二の一四番地方に内縁關係を結んで同居したがまた赤ん坊が邪魔になつてきたので去る三月十一日遺棄せんとしたところ榮養不良でポックリ死んだので、そのまゝ瓦里面共同墓地に

埋葬 したと色情と變な母性愛に狂つてゐた犯行を自白した係官が「一體お前は何んでそんなに赤ん坊を盗むのか」ときくと「とても可愛いから盗むんですよ」と平氣で答へて唖然たらしめてゐる、同署では引續き嚴調べると共に果して埋葬した赤ん坊は病死か、それとも殺したのか、掘出して調べる事になつた

三ツ矢ソーダ 美味滿點

鮮銀に頑張り 動かぬ紳士

本の豫約を強要中 本町署に檢擧さる

師走の跫音も近く、そろ〳〵パンフレツト組の『街の紳士』が現はれて來るので京城本町署で親玉をまづ檢擧した、廿五日岡山縣生れ東京市麻布區霞町六六無職□□事業協會主事田邊高雄(□)が鮮銀で一冊百圓の國文大日本史の豫約注文を強請してゐるのを本町署で探知引致取調べると、金組聯合會五冊五百圓、殖銀七冊七百圓、京電二冊二百圓、その他京仁の有力な銀行會社、實業家から三十六冊三千六百圓の豫約注文を受け既に札束を懐中にしてゐたことが判明治安妨害で拘留五日間の處罰處分に附し滿期後は東京に追ひ歸すことにした、田邊はこのほか御原府、渡邊良三陸軍中將の名をかりジヤパン・イン・アドバンスといふ時局出版物を發賣數萬圓を得、東京には本宅の外に別宅も設け豪奢な生活をしてゐる、本町署では官公署銀行會社に警告を發してのさばる街の紳士狩りを行ひ師走の明朗化を圖ると意氣込んでゐる

チンピラ八人組

住所不定洪淳寅(二二)外自分の名も知らぬ八人のチンピラは去る八月十七日午後一時京城清雲町八一仙波林三氏の留守宅に侵入衣類、裝身具等價格百圓位のものを竊取した外大膽な窃盗事件二十四件を自供した

阿片自殺

廿七日朝八時ごろ京城鍾路三ノ一一九金世根君(三□)が阿片を飲んで自殺してゐるのを家人が發見鍾路署へ屆出た、原因は負債による家庭不和を悲觀したもの

◇在鄕軍人會京城聯合分會主催の射擊劍道大會は三十一日午前九時三十分から龍山陸軍射擊場で開催

◇京城青葉公立尋常高等小學校校舍新築落成式は三十日午前十時から同校校庭で擧行される

今晚のラヂオ

六時お話（仙）渡邊波光▲七時三〇分講演（東）一宮房次郎▲八時戰場を語る（野）神田山陽外▲九時軍歌物語（大）金平軍之助外

京城地方【今晚】曇【明日】曇後雨模樣
仁川地方【今晚】曇一時【明日】曇後時によると小雨
京城溫度（二十六日）最高二一度八最低七度六（二十七日）正午二十二度

燈火管制一部改正

【龍山師團司令部發表】目下實施中の常時管制中の燈火管制規定中一部を改正屋外燈火中廣告看板裝飾燈類消燈につき左の如く發表、十一月一日より實施することゝなつた

其の一、一般燈火〔二〕屋外燈火中3、廣告看板裝飾燈は消燈す（但し中央管制により消燈し得るものは平常通り點燈する）を禁ず之が實施は昭和十二年十一月一日よりとす

縊死

廿七日午前五時ごろ京城坂通三〇八金石崇(二〇)は同町七〇番地裏山の松の木に縊死してゐるのを通行人が發見、龍山署に屆出た、原因は厭世自殺らしい

感冒 頭痛 歯痛 神經痛 白牡丹 後藤散 征途必携 各藥店ニアリ

燈火管制 防空カーテン 電燈カバー 御誂サービス（御一報あり次第係員參上）京城本町 鐘紡サービス・ステーシヨン 電話本局長四五二五

優秀治淋藥 リベール 心配するな、惑ふな ぜひ一ト函を試みよ 五日分貳円 大阪市東區南久太郎町 竹村製劑所 各藥店にあり

普通病室及隔離病室ノ設備有リ 京城府西小門町 田中丸病院 電話光化門③二六九五番

杉屋の花らつきやう

東郷ドイツが全日本國民に贈る スパイ撲滅映畫！ スパイ暴行を衝く 近日若草劇場大封切

京城婦人病院 顧問 醫學博士 工藤武城 院長 醫學士 松本泰治 京城府北米倉町八四番地 電話本局四八二・三八九三

京城府黄金町三丁目永樂町通り 内科 小兒科 レントゲン科 本田病院 院長 醫學博士 本田建義 入院隨意 院長ノ往診ハ可成午前中ニ御申込ミヲ願ヒマス 普通病室 隔離病室 病院用電話本局(2)二四二三 自宅用電話本局二五〇九 振替京城三三二八番

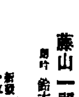

古賀政男作曲 愛國歌 山内中尉の母 佐藤惣之助・作詩 藤山一郎・唄 B面 この母この子 唄 楠木繁夫 關種子 あれよ、あの機 運命永久に往く B面 小楠公 島田磬也作詩 唄 古賀久子 白虎隊 藤山一郎・唄 詩吟 鈴木吟亮 新譜賣出 一枚一円三十錢 テイチクレコード 發賣

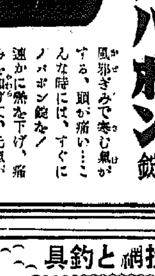

感冒・頭痛！熱と痛み……に ノバポン錠 風邪ぎみで寒む氣がする、頭が痛い……こんな時には、すぐにノバポン錠を！ 速かに熱を下げ、痛みを和げて、元氣が恢復します。 四十錠・一圓 各藥店にあり

投網と釣具 本年漁具の御用は是非網久へ 東京製の投網具を窗に取揃へました 投網 五分目三節 九圓 四分目三節 十一圓 四分目三節半 十四圓五十錢 五分目二節半 十二圓 網久商店 京城南大門通二丁目 投網製造元 ㊇印高級釣竿榊本テグス特約販賣元（御一報カタログ進呈） 電話本局六二五番 振替京城一二七〇六番

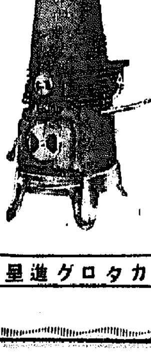

最も信用あるストーブ テンクスストーブ ストーブ界の王座 古い歴史を有し年々改善向上させる 名實共に國産隨一 ストーブ界の總ての特徴を網羅完備し壓倒的好評を博しつゝあり メッキ部 總クロームメッキ ロストル 獨特の動搖式 放熱强大、操作簡易、堅牢無比 最寄特約店にて御購入願ふ 總代理店 京城府古市町驛前炭場前 丸三商店石炭部 電話本局 一八八〇番 五二六二番 カタログ進呈

國定忠次 (97)

長谷川伸作　岩田專太郎畫

背中の金（三）

が、忠次郎は前方に眼を向ける。その耳の傍で今市が、

「手ッ取り早くいふとしよう。忠次さん。二ッの途といつた一ッは、路銀になつて戒り通すこと、もう一ッは、博徒になり通すことだ」

ぽつりと黒い人の姿か、二ッや三ッやら定かならぬが、前方に見えはじめた。

忠次郎はその方へ、眼を一っけ息を深く呑んでゐる。と、又、今市が、

「三度やつて三度とも仕損じたから俺は駄目だといふのは並一通りの男の考へだ。人に稀れた生れつきを持つておぎあと世に出た男が三度いけなければ四度やれ、四度でいけなければ五度やれ、世の中にいけねえといふ事があるものかいけねえのじやねえ、その當人の氣合の不足だ。怠け心か出るからだ、挫けた心に縋りついて遣りかけの事から逃げる卑怯がさうさせるんだ！」

忠次郎の眼は前方へむかつて、火を吐くばかり熱してゐる。が、今市の舌から耳を通して肚の中へ打込む痛言は、ふッふッと音か立つばかり効果がある。

今市は又もいつた。

「忠次さん、お前いよいよ今夜の今、伊三郎をぶッ倒すぜ。だが、何の爲にお前は伊三郎をぶッ倒すんだ？、判つてゐるか、國定村忠次郎の面が立つ立たねえじやねえ、遺恨があるねえでもねえ、お前が今夜やることは、こゝらに支配の手が届かず、遊んでくらす伊三郎と、その一家の爲に、まるで、おとと伊三郎とご支配が二重になり堅氣衆ご一統が難儀してゐるからお前が取つて代はる爲だんだ。縄張りの切取が目當じやねえ、博徒が世間の用にちッとも立たず罪になるから遣つてとり、お前が新規に博徒とはかういふもの、堅氣ではとても出來ねえことを遣つてのけるその代り、博徒で居させてくれと、世間へちやンと斷定を摑ふ博徒になるんだ、いゝか、忠次さん」

忠次郎も今市も木の下陰の暗きにゐる。近づく人の姿が漸く二ッと判然みえる。その二人とも月の光りの下にある。伊三郎が穿いてゐるのだらう、駒下駄の音も混つてゐる。

今市はにこりと笑つて、

「忠次さん。お前、屹と今夜こそ勝つぜ。だが、お前が又あすこへ來るやうだ博徒になるのだつたら今夜勝つてもこの次にはだれかに屹と負けてしまふぜ。いざとなれば俺だつて、心得違ひする奴を叩ッ斬るぐらゐの茶氣はあるんだ」

何か可笑しいか、二ッの人影が聽いてどッと笑つた。

今市が、

「じやあ忠次さん。屹とお前は勝つぜ。この近郷のお百姓さんの味方になるお前をだれかゞ勝たせてくださるからその氣で充分やつてみな。じやあ、左樣ならッ」

低い聲だが今市のいふことは、一々、力が漲つてゐる。

忠次郎は今市の〃左樣なら〃を受けて、

「ご免なさんせ」

これも聲は低いが、しッかりした聲で挨拶した。その挨拶の聲に満足して今市は、すッと、足早に音もなく消ゆるが如くに去つた。

木の下陰に忠次郎は起つてゐる。

と、知らずに近づく二ッの人影は、やがて、話聲が足音とともに近く近くなつてゐる。

先頭は兎のよシ公、その後は、案に違はず島村の伊三郎、そのうしろに子分が一人、殿りになつてゐる。敵の多い者の夜道にしては油斷がある。

忠次郎のゐる立木の前まできた兎のよシ公が、氣がついて、

「あれッ！」

「どうしたッ」

殿りにゐた子分が聲をかけた。

伊三郎は暗い木の下をずッと見廻した。その途端、忠次郎の拔刀がよシ公の鼻の先を掠めた、よシ公は衝撃とされたやうに尻餅を搗き、

「うあッ」

力なく張りあげたその聲に、殿り子分が前へ出ようとした、が、既にその時は忠次郎が月の光りの下に躍り出し、伊三郎に肉薄してゐた。

お斷り　筆者病氣のため本日挿畫休載致します

三越のサービス

二十八日より三十日まで　優良呉服格安賣出し（於四階ホール）

二十八日より三十一日まで……地階マーケット新館　雜貨十錢市　陶器、漆器をはじめ日用荒物等

京城　三越

寫眞　ワタナベへ　本町一

頭痛は

齒痛と頭痛に　冝効散

キキメの速いが評判の冝効散は神經痛にも大變よくきくと言つてドコの藥店でも近頃素晴しい賣れ行です。

論より證據一度おためし下さい

本舗　東京大阪　森田製藥所（全國の藥店にあり）

中西テント　京城　中西テント

武田發賣品

女性ホルモン　オバホルモン

月經不順、月經寡少、月經過多、月經痛、神經衰弱、心悸亢進、頭痛、逆上、耳鳴、腰部・四肢冷感に

オバホルモンは女性特有の機能を發揮せしむる重要なる卵胞ホルモン製劑にして卵巣機能を活潑ならしめ、活力減衰せる諸臓器の機能を賦活し、新陳代謝をたかめ、以て女性の健康を保護増進せしむ。

錠（百單位）（五百單位）　末（一瓦＝千單位）　注　百、五百、千、五萬、二五萬單位　全國有名藥店にあり

乳汁の分泌不足にも賞用せらる

發賣元　株式會社武田長兵衛商店　大阪市東區道修町

京城代理店　株式會社小西新兵衛商店　東京市日本橋區本町

製造元　株式會社帝國臓器製藥研究所　川崎市大宮町

37(1)97

落ちが良いとて

つかつてる中に大切な髪がボキボキになつたり、切毛したりするシャンプーの多い中に本品は落ちは勿論、洗髪後髪がしつとりと艶を増し、赤毛や切毛の心配は絶對にありません。

ミツワクレープシャンプー

ミツワ石鹸本舗　丸見屋商店

DU 52

ずっと外國品ばかりお使ひの方比べて下さい。

パピリオ　粉白粉　口紅　頬紅　クレーム

理研清酒　新世界

二日醉しません

掬すべき新世界の風格！

飲口ご餘韻天下一品！

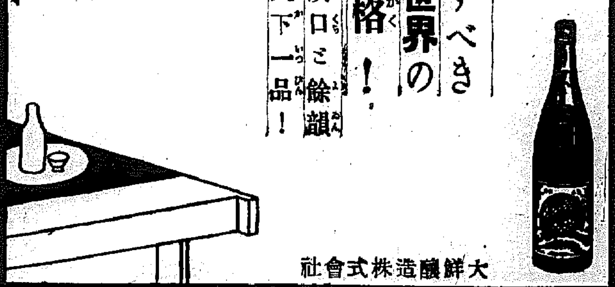

大鮮釀造株式會社

胃腸病院

時局流行歌　御國の爲に　どこまでも

日本陸軍（各兵科別歌詞入）　陸軍戸山學校軍樂隊

タイヘイレコード

H-1

慰問袋に味の素

聞いただけ　見ただけ……では駄目

使って……初めて判る驚異の効力

味の素　登録商標

★味の素は水に溶け易く、どんな料理にも利用出來て、少量で呈味力強く、急ぎの場合是非必要

宮内省御用達　味の素本舗　株式會社鈴木商店

ワ—A

喜樂館（日活）

十二月二十七日……三十一日三日間　短期名畫祭

朝日支那事變ニュース

戀愛べからす貞本　杉狂兒　風絵子主演

平原兒　パ社大作　ゲーリー・クーパー主演

樂山大膳　大河内傳次郎　入江たか子主演

午前十一時　正午半　午後二時　八時　開映　入替なし　大人三十錢より　小人二十錢均一

浪花館

十二月二十八日上映

東日大每・朝日・讀賣ニュース（事變特報）

大泉トーキー　伊奈精一監督　みだれ島田　八雲理恵子、韓村龍二郎主演

京都トーキー　浮々永多呂九平監督　女賊と捕手　鈴木澄子、市川男女之助主演

新興キネマ非常時篇　軍國母の手紙　大内弘、毛利峰子主演

大衆席金三拾錢　午前十一時迄の入場者は拾錢の割引

中央館（鮮滿映畫封切場）

廿七日より三十日まで四日間　階下席十錢均一

日支事變ニュース

若夫婦日記　佐久間妙子・大塚弘主演

コロムビア超特作日本版　リチャード・ディックス主演　惡魔の影

丁半三味線供養　杉山昌三九・木下双葉主演

毎日晝夜二回興行　第一回　一、〇〇　第二回　二、〇〇　第三回　七、〇〇

京城劇場

十二月廿六日より　毎夕六時開演

大衆娯樂の殿堂

萬歳とレビユウ　舞踊とジャズ

年中休なし　入場料特等外　三十錢均一

ワカゲキ

二十六日より六日間　晝夜三回　大人四十錢　學生小人二十錢

一　江戸の白鷺

二　明日は來らず

三　大每朝日支那事變ニュース

四　流行兒

一回	二回	三回
	1,00	6,00
	2,10	7,05
	3,40	8,40
11,20	4,05	9,05

換氣、温風、煖房完備

團成社

廿七日より五日間　料金大人三〇錢　小人二〇錢均一　十一時、二時、七時　三回興行

支那事變特報（京日、大每、朝日、讀賣、各社ニュース）

東和商事特別提供　監督ジャック・フェーデ　主演フランソワーズ・ロゼエ　アンドレ・アレルム　女だけの都

マキノトーキー超特作　監督中川信夫　主演田村邦男　槍持街道

京龍館

二十七日より三十一日まで五日間

一　土屋主税　林長二郎・北見禮子

二　朝日事變ニュース　一九五輯

三　婚約三羽烏　上原謙・佐野周二・佐分利信・高峰三枝子

（大人階二十錢　小學生十錢）　映寫効果の完備

朝日座

十二月二十三日より　五日間限り

高級浪曲　光明會

浪曲界の人氣者　高波志光兒　高波志光菊

浪曲漫談の雄　山崎勢子　吉田一若

軍國の秋　女の勇ましき行進

毎夕六時開演

黄金座

映畫は日活　二十七日より三十一日まで

快盜山嶽隊　キヤロル・ロムバート主演		2,15	8,40
處女散步	11,30	3,20	7,45
支那事變特報	12,50	4,40	9,05
悦ちやん	1,05	4,55	9,20

毎日午後六時、午前十一時より

明治座（松竹キネマ）

十二月十五日より上映　プログラム時間表

	一回	二回	三回
讀賣ニュース	11,00	3,00	7,00
雨の夜の抱擁	11,10	3,10	7,10
京日朝日號外ニュース	12,35	4,35	8,35
椿姫 CAMILLE	12,55	4,55	8,55

有賀頭取の引退で機構問題再展開か
鮮殖銀提携の緊密化は急がる
注目される加藤總裁の去就

有賀殖銀頭取の引退は今後の鮮内金融機構に可なりの變化を與へ金融機構の統制は更に拍車をかけるものと見られてゐる、即ち殖銀及び鮮銀は鮮内金融の各分野に亙つて對立的關係を生じこれが是正は必要視されてをり、今秋の鮮銀殖銀の保田協定も兩行提携の第一歩を踏み出したものであるが未だ完全的提携にまでは大部距離がある、從つて兩行提携の緊密化は急を要するものであるが一方鮮銀總裁たる加藤敬三郎氏の任期も本年末となつてゐるので此意味から同氏の動向が注目されてゐる、而して有賀氏の引退は何れにしろ鮮殖兩行一層の緊密化の機會を作つたのは云ふまでもなく氏の金融界に於ける足跡が偉大であつただけに今後の金融統制の動きは興味を以て迎へられてゐる

傍系會社には格別動搖はない
有賀頭取辭任の振幅

有賀殖銀頭取の辭任は殖銀内部並に直系會社に可成りの衝動を與へてゐるが殖銀の直系若くは傍系と目される會社は漢銀、貯銀、朝鮮信託、朝鮮火災、朝鮮郵船、朝鮮商銀、京春鐵道、成興社、不二興業、朝鮮開拓日本高周波、朝鮮製鐵、米倉等で此等には有賀氏の方針に從つて夫々殖銀より重役を入れてゐる關係上、此等の人々に異動が行はれるかとも考へられるが後任頭取が林財務局長ならばその方針に大して差異があるものとも思はれないので人的の動搖があるとは豫想されない、又殖銀が資金的の背景をなしてゐる此等會社の事業遂行上には特に有賀氏自身の肩入れによるものがあるが此等の事業は幾分打撃に近い影響を與へるものと見られてゐる

鮮銀券膨脹
一億千六百萬圓

鮮銀券の發行は連日膨脹の一途を辿り二十七日總定(二十六日發行高)は遂に一億一千六百四十一萬三千圓に達した、逐日増大を見ると次の通り(單位圓)

二十日	一〇四、一七三、五四四
二十一日	一〇八、九九二、一八〇
二十二日	一一〇、一七四、八二五
二十三日	一一三、〇九九、九四四
二十五日	一一四、七七七、七七七
二十六日	一一六、四一三、九四四

朝鮮汽船業績

朝鮮汽船では來月末で今期決算を締切るが今期業績は今回新しく廢水航路に朝鮮商船のため可成り營業權を蠶食され且つ最近沿岸航路が不振期に於ける發動漁船の貨物輸送傾向に壓迫され水揚高は減少し減配の止むなきに至り現在の八分配當を一擧に無配とするのではないかと見られてゐる

北支貿易斡旋の特殊會社設立論
現狀は餘りに亂雜だ

北支貿易は朝鮮貿易協會が斡旋に努めてゐるが北支に於ける大口需要に對して朝鮮の生産品は規格、元價、包裝等に統一をかき加ふるに小口取引で品多きため統制を必要とし一方當業者としても代金の立替、手形の立替等の便を要求してゐる現況にあるので、本格的に北支貿易を振興せしむるためには貿易協會の代行機關としての會社を新設し以て商品の統制、通關代辦、代金立替、手形立替等の一切を委ねるべきだとの意見が擧げられるに至り注目されてゐる

日本油脂の鮮內傍系統制
實現は明春

日本油脂では過般の傍系十五社の合併により内地に於ける同社の事業が統一整理されたので愈々朝鮮における同社事業の統一に乘出すことになり、最初朝鮮油脂を始め北鮮水産、新興漁業、公海興産、能美漁業、進湖漁糧、新浦漁糧及び長箭漁糧の八社に及ぶ同社系の鮮內事業會社を内鮮に亙る同系事業の具體的統制を圖る見地から日本油脂へ合併する意向を有してゐた模様であるが、鮮内の事業は朝鮮資本の手でといふ總督府當局の開發方針に顧慮し、其の合併を斷念し、改めて朝鮮油脂を中心とする同系事業の統一を企圖するに至つた、之れがため同社鎌田副社長並に村山專務は過般、三週間に亙り具さに現在における事業の視察を遂げたが資金調整法其他種々の事情を考慮して、別に實現を急がず大體明春四、五月までに實現を見るものゝ如くである、具體的內容に關しては未定なるも合併後の朝鮮油脂の資本金は大體二千萬圓程度とし、社長には村山咸士氏、專務には松本伊織氏が就任するものと見られてゐる

咸北一帶豐漁

本月末より來月に掛けて鱈群の來襲を控へて咸北近海一帶の漁の監視に東海漁業組合に於ては二十六日百八十隻の漁船出漁の準備を完了した旨本府水産課に通知があつた

各港の船腹要求 三萬八千三百噸
配船豫定と一萬トンの開き

鮮米運賃の引上げ問題を經て新米は愈よ出廻期に入り輸送船腹の不足は益々顯著となつてゐるが鮮米輸送協會の各支部よりの申告に基く來月上旬の配船豫定は

▲群山一二、〇〇〇▲鎭南浦一、九〇〇▲仁川一〇、三〇〇▲木浦四、〇〇〇▲計二八、四〇〇トンでこれに對する各港の船腹要求は三萬八千三百トンで約一萬トンの船腹不足が既に豫想され又京城向けも南浦の船腹要求は一萬七千トンに達してゐるのに對し上旬の配船豫定は三千トンに過ぎぬ

金山道路網
明年度擴充

總督府では産金計劃に基きさきに金山道路を開設したが右に對し更に明年度より七百萬圓を以て三ケ年繼續事業として金山道路網の擴充をはかることに決定、明年度豫算に二百五十萬圓を計上した

米資貸出方針決定
利率は日歩一錢二厘—一錢五厘

總督府では米穀資金の貸出に關し農林局、財務局及び銀行側と協議の結果左の通り決定した

一、本穀資金は實際の必要額に應じて貸出を行ふ

二、貸出資金の利率は日歩一錢三厘から一錢五厘

三、右のうち低利資金の取入額及び利率は未定なるも前年度の例により取敢へず一錢三厘にて貸出を行ひつゝあり

殖銀公共產業貸出高
三億八千餘萬圓
九月末現在用途別內譯

殖銀九月末日現在の公共產業貸出金は、四萬七千九百四十三口、三億八千三百六十一萬九千三百九十九圓で前月末發高四萬七千四百五十六口、三億七千六百八十二萬七千十五圓に對比して口數四百八十七口、金額六百七十九萬九千三百二十四圓を各增加して居る用途別內譯次の通り(單位千圓)

用途別	口數	金額
金融組合聯合會貸付	一六	四六、四八五
行政	一、〇九一	三一、一九九
教化	四五三	二、六二一
衞生	二七〇	二、〇八〇
交通運輸	一七〇	一、〇七六
水利事業	一、二〇五	七七、一四四
土地改良	一六九	一九、〇四四
農業	三〇、一七三	一八、四三一
蠶業	一九九	八〇三
畜産	二〇三	一、六七五
工業	八九六	五七、八〇〇
水産	四四六	三三、八二六
電氣瓦斯	六	三、三一五
釀造	三一六	三三、四七三
土木	三二一	二、五二七
鑛業	一一五	一、一六四
商業	四、四四八	四五、四四一
土地家屋	五、〇〇七	三九、八九五
負債整理	一、〇二二	一〇七、三三三
其他	八九	四九九
合計	四七、九四三	三八三、六一九
林業	合	五三一

牛島人絹の進出
南半球の各地へ
六十萬反三百餘萬圓

朝鮮人絹染色同業組合の檢査開始以來の實績は九月末累計で輸出向は六十五萬二千反(長さ三十ヤール)で、同金額約三百二十五萬圓に達した、仕向け地は滿洲、大連、支那は勿論カサブランカ、マニラ、エジプト、バクダット、スラバヤ、スマトラ、アメリカ、イラク、スコットランド、バークレー、タンタレナス、スイツスル、カラマンバ、マスカット、プレキサンドリヤ等の南半球各地方に達しその進出振りは物凄いものがある、なほ鮮內向け檢査は百六十一萬六千餘反(長さ十五ヤール)であるが四月以降の輸出鮮內向け檢査實績は次の通りで八九月の不振は輸送不圓滑に基いてゐるものである(單位反)

	輸出內向	鮮內向
四月	一九、二五〇	一三〇、八〇七
五月	八六、八八六	四二三、一七五
六月	九二、七四四	三三五、九七五
七月	一四四、七六三	三三五、八〇二
八月	一五七、三三三	一五五、八四一
九月	一五一、三二七	三三四、七六六
累計	五五一、〇〇三	一、六六六、四五五

對支輸出好調
前途期待さる

朝鮮の本年度對支貿易は支那事變の影響に如何と云ふ點から大いに注目されてゐたが七月より八月にかけては輸出額は五分の一に激減したところ九月に入り北支明朗化に伴ひ北支向輸出が增加したため漸次好調を辿り前年同期の十六萬圓に對し二十六萬圓に達し今後北支等の南半球各地方に達しその進出

朝鮮の工業と將來(三)
臨時資金調整法の實施
半島業界に轉換を齎す

安い電力料金 工業用地價及び勞働力の低廉は既に周知の通りであるが今電力料金に就て内地を對比すれば内地は昭和七年の電氣事業法の改正までは永年に亙り料金決定は届出制度を執つてゐたので料金は極めて需要者に不利供給者に有利となつてゐたので比較的高率を維持してゐたに對し朝鮮は電氣事業取締規則制定當時から昭和八年十一月の朝鮮電氣事業令制定を經て今日に至るまで料金は朝鮮總督の認可を要する事となつてゐるので常に電氣業者自體も料金低廉供給を心掛け當局も引下げ方針を以て臨んで來たので需要者に有利となつて來た、加ふるに發電、送電配電網の確立は益々之に拍車をかけ年と共に料金の引下げを見、益々工業勃興の素因を作りつゝあるのである、勿論內地に於ても來る十二月一日を期して大巾料金の引下げを斷行すると云つてゐるのでどの程度の引下げを見るかは不明であるが、四國の需要家から見て差したる引下げは望み薄ではなからうか?、依つて現在における內鮮電力料金を比較して見ると左の如く、朝鮮のそれが低廉である事が立證される、尙ほ之が比較は人口、需要狀態等を考慮に入れず然も朝鮮の小都市と內地の大都市との比較であるから人口の少い需要家の僅少な朝鮮は實質的に言へば何れも低廉であると云へよう、卽ち內鮮料金比較左の如し(單位一キロワット時)

一、小口料金(一馬力より二十馬力の範圍)(錢、厘)

仙台	三、三三	群山	四、八〇
京城	四、〇〇	八幡	五、〇〇
仁川	四、〇〇	京都	五、二〇
新義州	四、三〇	和歌山	五、八三
鎭南浦	四、三〇	大阪	五、八六
平壤	四、四〇	東京	五、八六
咸興	四、四〇	橫濱	五、八六
靜岡	四、四七	金澤	六、〇〇
大邱	四、六	名古屋	六、三一
神戸	四、六五	熊本	六、三七
廣島	四、七七	岡山	七、〇一
木浦	四、八	福岡	六、七二
大田	四、八	長崎	六、七二
		札幌	一〇、〇

二、大口料金(野口を除く) 大口料金も料金の引下げによつて非常に低廉となつて居り紡績業は一キロワット時一錢五六厘、ゴム靴製造の如きも二錢四五厘に留り何れも內地のそれに比して安く、之が證左として供給料は增加の一途を辿り昭和六年一萬六百五十キロのものが同十二年には十三萬五千六百キロ卽ち九倍半に激増してゐる現況にある
=遞信局最近調査=

四、將來進むべき道

以上の現況を洞察すると朝鮮の工業は漸進展ひなき現況にあり前途正に洋々たるものがある、併しながら此處に注目すべきは臨時資金調整法の公布實施である、何となれば朝鮮は從來比較的平和工業が主として發展を見せてゐたのであるが調整法の實施により國策の線に副ふ工業でなければ一時足踏みの餘儀なき狀態となつた、從つて今後は國策に則り軍需、重工業等は超スピードの勢ひを以て發達する事となるは疑ひを容れないが、その反面平和工業は足踏みの形となり茲に半島工業界には畫期的轉換時代を來す事となるものと見られる、而して一方に於ては日と共に進展しつゝある滿洲があり、やがて明朗化すべき北支がある、そして夫等に於ける各種工業の勃興を豫想し得る、此處に於て將來に於ける朝鮮の工業は軍需、重工業方面の一本槍によつて進まなければならぬ事となり、殘された途ただこれ一つにかゝつてゐると見るべきではなからうか、そして又それが朝鮮の眞の進むべき道であり大陸に對する兵站基地としての朝鮮の任務ではなからうか(完)

朝取證券米豆取引員
吉村取引店
株米 京城府黃金町 仁川府本町

職業紹介主任會議
廿九日本府で

全鮮に於ける職業紹介所主任會議を來る二十九、三十の兩日の每日午前九時より本府第三會議室に於て開催することゝなつたが諮問事項、其他左の通りである

諮問事項

一、農工併進政策に伴ひ今後職業紹介機關の機能を一層發揮せしむるに緊要と認める事項

一、右に對する朝鮮の實情に適したる對策

聽取事項

一、各地方に於ける失業狀況並に紹介所に現はれたる特殊事項

有賀光豐氏 東京引揚げ

辭表を提出した有賀光豐氏は後任決定後、引繼ぎを經へて來月十日頃京城發、東京へ引揚げる事となつた

◇鮮銀對外爲替相場(廿七日)

紐育 廿八弗四分の三
倫敦 一志二片丁
上海 一〇四圓丁

(落)(穗)

殖銀頭取後任も落ちつくところに落付いて林財務局長にお鉢が廻つた▲渡邊、谷、矢鍋などの候補者もあるにはあつたが適任には違ひないが林財務局長は押しが利く點と大藏省方面とも惡くない筋合から適所適材と云つた所だ▲財務局長として席にあること數年 朝鮮の金融界を知悉してゐる點では林氏の右に出る者はあるまい▲金融統制を立案してゐた氏が野に降つて殖銀をどう動くかは立場が變つただけに興味がある所だ

株式
上海戰の快報に一齊高に轉ず
引際利喰に呆け

前場 上海に於ける總攻撃は着々として進み今朝は大場鎭を始め敵の要地は續々占領せりとの快報あり一方外電は不勢を報ぜるも市場は戰捷氣分に堅調を呈したが山東軍の抗戰模樣に警戒氣分もあり利喰の傾向もみえて新東一五一圓一と一高大新八四圓丁と三高日產六七圓七と二高新鐘一三六圓九朝新三〇圓三と寄附寄身この邊に揉み合つたが阪地の強調を入れて新東二圓丁と一圓九方上放れ新鐘は四〇圓五と奔騰し大新も一圓七高日產も八圓台に手向く拓新三圓丁鋼管九五圓三と軒並高に推移したが當限納會かたがた利喰急ぎの賣物を誘致し引際呆け模樣を呈し結局新東一五一圓一と同事大新八四圓四と四高新鐘一三六圓二と一圓三高日產六七圓六と一安に前場引

後場 前場利喰に呆け氣味を呈して大引せるあと後場は新東一五一圓六と五高新鐘一三六圓九と七高大新八四圓六と二高朝新三〇圓三と簡りに寄附あとこの邊手固持合つた

戰局一本相場

米國財況は依然低迷狀態にあるも上海戰に耳目を奪はれた市場は今後全線に亙つて猛進擊を續け敵陣を占領し江灣鎭の占領も眼にみえてゐる眞茹無錫も占領した上海占領はもう時間の問題なんだこゝで戰捷を出すは新東の本質的使命であると云へる▲だからこゝは新東一本の先驅相場だ雜株は睨り程度でついて來ないが夫でよいのだ百花繚亂相場を期待するのは餘りに慾が過ぎるこゝからは新東相場だ▲事變以來新東は駄目だ〳〵と云はれてゐたが新東は矢張り新東だ今度は然らしめ國力が然らしめるのだ▲たゞ上海占領後に如何なる事態が起るかそれが當面の問題なんだ仕手もこの點は余程警戒してゐるやうだ警戒氣分が強い間は相場は上のものと決めてよいと云つてゐる向もあつた▲戰爭を決定的なものにするあとの相場は勝つに決つてゐる相場は外交であり財界人の覺悟である市場人も悲觀氣分から脫却しなければならぬ▲事變以來自ら墓穴を堀る樣な態度を執つてゐたのだから益計新東に笑はれてゐる有樣では始まらぬ▲第一次戰捷相場が出たら時局の動きに對する考へ方も變つて來るから相場も愈よ認性を持つた波瀾時代に入つて來るのだ之から眞の事變相場だ

京城府明治町二丁目
秋田株式現物店

北支の平定成り今上海攻略の據點陷落市場は頓に明朗活氣を呈し愈々戰勝相場へ左記株式の出合投資家に推奨

一、朝鮮米穀倉庫 五〇圓拂込六分配當利廻六分五厘 [illegible]
一、同 新株 [illegible]
一、北鮮製紙化學工業 [illegible]
一、三〇圓拂込七分配當利廻 [illegible]
一、朝鮮鐵道第一新 二〇圓拂込一割配當利廻五分三厘 [illegible]
一、二〇圓拂込入分配當利廻八分六厘 [illegible]

右は目下賣買共好出合有時局の折柄或は相場の變動可有も御出入れの際は是非一度弊店に御相談下され

電話本局② 5155 5156 5157 5159 5150 644 669

明治町發賣書

大原現物店 京城府明治町二丁目
本日ノ動キ 午後二時調
[illegible]

三和株式現物店 京城府明治町二丁目
廿七日午後二時調
[illegible]
電話本局② 代表 6101 6102 6103 6104 6105

山本源作商店
本日の動き
[illegible]

人絹紡績強調

纖維工業株は資金調整法で內類に分類され悲觀觀もあつたが新東の展開と共に人氣は再び好轉して今朝は軒並高である滿新鐘が四〇圓台に乘せ大日本紡も八〇圓に肉迫し引際は利喰で呆けたが高納會を告げたことは將來によい味を殘すものとも云へる大日本紡新も一圓高の四二圓其他の紡績株も

こゝに一轉するに至つた而して上海占據が第一次の目標であつたのではあるが今回の上げ相場は殺鍛揉み合を經てゐるだけに沿つて調子などころがなく極めて堅實な上げ足をみせており長短期共に取組はすつかり改善されてゐる限り場は力強いものが感ぜられる市場に於ける警戒人氣は強いからそれ丈けこの相場の上げの壽命を永いものにするのではないかと思ふ蔣介石が山東に於て抗日戰意を固めたと傳へられてゐるが北支を席捲し德州に於て素氣を競つてゐる皇軍に敵するものではないから濟南の陷落も近く太原占領も目捷の間にありとすれば上海占領につゞいて北支南部完成とならんかこゝに飛捷大相場をみる事になりはしないかと考へられる相場はもう理屈を通り越して戰局一本にかゝつて來た今こそ國力を買ふ時であらう

鹽糖軍需株高

鹽水港製糖は二分增配に決定し更らに增資內定とあつて買はれ四、五圓高の七五圓丁まで買はれたがあとは七二、三圓揃みであつた今日の鮮糖株の自信で弗々株自體の材料が物を云ふやうになつた悲觀され過ぎしてゐた北樺太石油も反動かたく四一圓三と二圓六高日石新も二圓高で押込嫌氣もとんだ軍需株では浦賀船渠八六圓五新四五圓丁と各一圓五高石川島七七圓五新三五圓五と各一圓五高神戸製鋼一圓高三四圓丁日滿アルミ八三圓丁新七〇圓丁鋼管新五五圓丁第二新四六、七圓第三新三四圓丁と各一圓五高と各一圓高の七七圓五化學工業物では北化一圓高の七三圓丁京素一圓五六高の八三圓丁新一圓高の三五圓丁其他日產新一圓高で五一圓五商船一圓高の三二圓五日本水產日糖は共に一圓高の三二圓丁地株では東拓一圓高北鮮紙一圓五高筋五〇錢高三六圓丁東邦パルプ一圓高二五圓丁日曹パルプは一圓方具騰して一八圓丁であつた現物は右の如く氣配は好轉してゐるが出合は案外少いやうである氣配のみ急騰して來たので今少し成行をみてからこの氣分があるやうだが地合はこゝで一轉したとみてよい

國債 株式高に好調

【東京電話】政府關係の資金放出で金融界の前途は樂觀視され一方株式界も上海陷落を入れてぼつ〳〵戰勝人氣を示してゐる公債市場も閑散ながら內地債は五錢方、佛貨債は十錢方上向いた

國債東京 甲號五分一〇一圓四分—一二十九年物—二十九年—二十八年物九八、三五佛貨四分—九九、五〇米五分半

期米
當限は戰意なく 引際崩落す
閑散商狀を呈す

前場 今朝は阪地の手堅き商狀を眺めて稍々買氣を刺戟し當限出來ざるも中八圓九十五錢先八圓八十五錢と前日の止値より二錢高に寄付いたが仕手は氣乘薄の際とて二節は中限が九十一錢先限は八十一錢と押し仕手の氣乘薄に運節共この邊の集付商狀に推移して前場を終了せしも當限は買方側の手仕舞時多く三十四圓十錢からメ一錢と押し七節以降は刃を狙撃とする賣方の投物で遂に三十四圓台割れの九十三錢と氣崩れなし引際は更に八十一錢と暴落を演じ八十四錢と前場を終つた

後場 前場當限崩落のあと後場當限九四圓七十七錢中八圓八十九錢先は八圓八十錢と一錢安に寄附二節七十九錢から三節八十錢と弱含みに推移した

賣方の敗退か

この相場が何れに分岐するかは今後に於ける正米の動向如何によつて決まる事は云ふまでもなく賣方の理想通り十一月に入つて產地の買物が增大するか船腹の不足で荷間くを見るやうな事があるとこの邊一暴落は免れないが若し農家が非常時局と政府の對策に期待を持ち斯ふした出廻り薄が同傾くとせはその正米より未だ相當の割安を競つて居る相場としては反對に高くなるの外ないのみか現在正米の出盛安を見越し買り越んでゐない人氣も其所に至つて本當に諦めて買ひ退く事になり弱い人氣を一掃するやうな相場を出現するのではないかと見る向もある

大阪拔け解合

【大阪電話】堂島市場二十六日後場値を以て賣方浴改買方田中協との間で當限一千六百石の拔け解合成立し値段は三十三圓十一錢である

當限は骨拔き

同所の當限は納會を目前に控へて今朝は三十四圓台を割つて九四八十四錢と暴落を演じたが買方として積極的に受けて出る手口もなく買方も中旬後大分買退いて取組も減少して來たし結局連日の解合商內によつて骨拔きとなつた但し買方も今頃から買米を背負ひ込む事は不

仁川正米暴落

保快晴出廻り旺盛に鮮玄米共に買ひ物あるが依然船腹不足と買行不勢に買方一段と安唱へ定期も軟弱旁々三四十錢方の暴落を演じた

仁川正米市況 (丸七仲立組合出來値)

新玄米	三等	四等	五等
多摩	[illegible]	[illegible]	[illegible]
坊主	[illegible]	[illegible]	[illegible]
銀坊主	[illegible]	[illegible]	[illegible]
穀良都	[illegible]	[illegible]	[illegible]
陸羽	[illegible]	[illegible]	[illegible]
並玄米	[illegible]	[illegible]	[illegible]
白木丸仁一等	[illegible]	[illegible]	[illegible]
新米先約三等建	[illegible]	[illegible]	[illegible]

米界六感

鮮米は空前の豐作で今年は米屋さんの當り年かと思ふたら船腹の不足や船車連絡輸送の發展に大關りの態である▲それで正米や籾はどうかと聞いて見ると並三等が矢張り三十四圓以上を維持してゐるのだから產地の買腰が強いのには驚くの外ないが然しそんな高い米を買附けても內地には皆目引合はずタマに採算の出合ふ注文があるかも分らない始末では假令年のヨタレ見たいに出て來る米でも溜るの外ないので甲も乙も不安の分いつ迄たつても一掃出來ないのは當然だらう▲不安と云へば今度產地から來た某氏談に依ると問題の船車連絡もこの頃は稍く行かないので之れでも大した期待は持てないと云ふ事であつた▲して見ると鮮米を輸送系統から云ふと八方塞り見たいな事にならぬとも限らぬと同時に九州から關西地方の新米が出て來るやうになつたら仁川邊も米の山を築く事になるかも知れない

株式(廿七日)

朝取短期

銘柄	寄付	大引	高値	安値
朝取 前	[illegible]	[illegible]	[illegible]	[illegible]
朝取 後	[illegible]	[illegible]	[illegible]	[illegible]
同新	[illegible]	[illegible]	[illegible]	[illegible]
大新	[illegible]	[illegible]	[illegible]	[illegible]
東新	[illegible]	[illegible]	[illegible]	[illegible]
日產	[illegible]	[illegible]	[illegible]	[illegible]
同新	[illegible]	[illegible]	[illegible]	[illegible]
鐘紡	[illegible]	[illegible]	[illegible]	[illegible]
日糖	[illegible]	[illegible]	[illegible]	[illegible]
安取	[illegible]	[illegible]	[illegible]	[illegible]
拓新	[illegible]	[illegible]	[illegible]	[illegible]
鋼管	[illegible]	[illegible]	[illegible]	[illegible]
日窒	[illegible]	[illegible]	[illegible]	[illegible]
朝石	[illegible]	[illegible]	[illegible]	[illegible]

朝取算定と日歩

銘柄	算定	日歩	引
朝取	[illegible]	[illegible]	[illegible]
大新	[illegible]	[illegible]	[illegible]
東新	[illegible]	[illegible]	[illegible]
新鐘	[illegible]	[illegible]	[illegible]
拓新	[illegible]	[illegible]	[illegible]
日產	[illegible]	[illegible]	[illegible]
同新	[illegible]	[illegible]	[illegible]
北鮮	[illegible]	[illegible]	[illegible]

朝取短期建玉表

	賣方	買方	差引
朝取	[illegible]	[illegible]	[illegible]
同新	[illegible]	[illegible]	[illegible]

大株短期

銘柄	寄付	大引	高値	安値
大新	[illegible]	[illegible]	[illegible]	[illegible]
鐘紡	[illegible]	[illegible]	[illegible]	[illegible]
日產	[illegible]	[illegible]	[illegible]	[illegible]
新東	[illegible]	[illegible]	[illegible]	[illegible]
日窒	[illegible]	[illegible]	[illegible]	[illegible]
日レ	[illegible]	[illegible]	[illegible]	[illegible]
鋼管	[illegible]	[illegible]	[illegible]	[illegible]
帝人	[illegible]	[illegible]	[illegible]	[illegible]
郵船	[illegible]	[illegible]	[illegible]	[illegible]
日石	[illegible]	[illegible]	[illegible]	[illegible]

大株長期

銘柄	前寄	前引	後寄	後引
東株	[illegible]	[illegible]	[illegible]	[illegible]
同新	[illegible]	[illegible]	[illegible]	[illegible]
大株	[illegible]	[illegible]	[illegible]	[illegible]
同新	[illegible]	[illegible]	[illegible]	[illegible]
日產	[illegible]	[illegible]	[illegible]	[illegible]

東株長期・東株短期・東京現株

銘柄	前寄	前引	後寄	後引
東新	[illegible]	[illegible]	[illegible]	[illegible]
鐘紡	[illegible]	[illegible]	[illegible]	[illegible]
三菱	[illegible]	[illegible]	[illegible]	[illegible]
日產	[illegible]	[illegible]	[illegible]	[illegible]

期米(廿七日)

朝取 仁川	當限	中限	先限
前場(一)	[illegible]	[illegible]	[illegible]
(二)	[illegible]	[illegible]	[illegible]
(三)	[illegible]	[illegible]	[illegible]
(四)	[illegible]	[illegible]	[illegible]
(五)	[illegible]	[illegible]	[illegible]
(六)	[illegible]	[illegible]	[illegible]
(七)	[illegible]	[illegible]	[illegible]
(八)	[illegible]	[illegible]	[illegible]
(九)	[illegible]	[illegible]	[illegible]
(十)	[illegible]	[illegible]	[illegible]

大阪期米・東京期米

	當限	中限	先限
大阪 前場	[illegible]	[illegible]	[illegible]
大阪 後場	[illegible]	[illegible]	[illegible]
東京 前場	[illegible]	[illegible]	[illegible]
東京 後場	[illegible]	[illegible]	[illegible]

商品(廿七日)・外電(廿七日)・金融(廿七日)

銘柄	寄	引
大阪綿絲	[illegible]	[illegible]
横濱生絲	[illegible]	[illegible]
大阪棉花	[illegible]	[illegible]
大阪人絹	[illegible]	[illegible]
東京人絹	[illegible]	[illegible]
福井人絹	[illegible]	[illegible]
大阪砂糖	[illegible]	[illegible]
米棉	[illegible]	[illegible]
スチール	[illegible]	[illegible]
アナコンダ	[illegible]	[illegible]
東京コール	[illegible]	[illegible]
日銀帳尻(廿六日)	[illegible]	[illegible]
鮮銀帳尻(廿六日)	[illegible]	[illegible]

蒲生三勇士 (9)
一龍齋貞丈演
木俣茂彌畫

拾兒の宿命

月日の經つのは早いもので、早や其の年も暮れまして翌年の事でございます、樵野が懷妊を致しました、早く十月になればよいがと指折り數へて待つて居りましたが、十月十日月滿ちて玉のやうな男の子を産み落としました、極の實の一粒の如く喜んで居ります、丁度それから七日目のこと、菅谷酒屋の六兵衛の家で、女房が

女「ねえお前さん」

六「何だい」

女「外ぢやァないがね、先刻安井さんからお使ひで、一寸來て呉れると云つて來たから、お前さん眠いだらうが行つてお出でなさいよ」

六「ウム」昨夜大金屋のお通夜へ行つたんで眠くて仕樣がねえが、マァお得意先だから行つて來なけりやァなるまいが、何だらうな」

女「何だか知らないけれども、眠いなら一寸濃いお茶でも飲んだら氣がハッキリするかも知れないから、一寸行つてお出でなさいよ、用を濟まして歸つて來てから寢くり寢なさいよ」

六「ウムさうしよう……おやア行つて來るよ」

女「マァお前さん物騷を治てお出でなさいよ……サァ行つてお出でなさいまし……」

六「ヘエ今日はどうも安井先生お目出度うございます、オウ〳〵坊ちやんでございますか、宜いお子さんで又御新造も産後のお日立が宜くつて結構でございます、エヽ一寸私が野暮用で不在に致しまして、お人だつたさうでございますが、何か御用で」

四「扨六兵衛、態々呼寄せて氣の毒だつたが、外の事ではない矢ッ張り此の子供の事に就いて少しお前に頼みがある」

六「ヘエ〳〵」

四「私は內より外の事だし、殊に世間からも變人と云はれる位の男だから何事も氣にした事はない、又此の家內も女ではあるが知つての通り氣の勝つて居る者だから、さう下らない事は氣になぞはしないが、樵野の雛子夜の鶴、子に迷ふは親心といふ事があるが、どういふものか何時になく夫婦が氣になつてならないといふのは、私が今年四十二で家內が卅三だ、厄と厄との間に出來た子供は育たないといふ事を能く云ふ……」

六「マアそんな馬鹿な事があるものかね」

四「イヤないだらう。私もないと平常なら言切つて了ふのだが、扨自分が親となつて見るとさう云へない、折角出來た子供だから、どうしても育たないやうな事でもあつても……マア六兵衛笑つて呉れるな、子のない時と親となつては大分俺の心持が變つて了つた」

六「ヘエ、それアモウさうお思ひなさるのは御道理ではございますがそんな事を氣になすつて又御夫婦がお身體でも惡くしては……」

四「イヤそれに就て俺から宜い事を聞いた」

六「ヘエー、どんな事で」

四「先づ其の子供を俺が一旦捨てるのだ、さうしてそれを知つて居る人に拾つて貰つて、改めて俺が其の人から貰ふと其の子が育つといふ事だ」

六「ヘエー成程」

四「就てお前に頼みといふのは、私が今夜此の子を蜜柑の籠へ入れて(此の時分蜜柑は箱詰でなく、籠詰でございました)夜の四ッを合圖に八幡樣の鳥居の下の所へ捨てるから、先へお前が番所へ來て物蔭へ隱れて居て、私が捨てたら直に拾出して拾つて貰ひたい」

六「ヘエ」

四「でお前が此の子を抱いて一旦家へ歸つて、一ぷくして私の所へ來て呉れ、寢ずに待つて居るからさうして貰ふのだ、扨安井さん私は御存じの通り貧乏者の子澤山で碌に育て兼ねますから貰つて戴く譯にはなりませんかと斯ふ云つて呉れ」

株の御用は 京城 二田原へ

京城日報
寄贈 12.1 帝國圖書館

備へあれば患ひなし

保險は生活戰の鐵兜

身體の最要部を護る精巧な鐵兜が皇軍將士の奮戰を援け、戰死者の數を著しく減じたことは、爭はれぬ事實であります。

☆

一家の中心となる方にも鐵兜の必要はないでせうか。安田生命の優秀無比な新種保險は、生活戰の鐵兜として銃後の備へを完うします。

☆

創業六十年の經驗と、最新の學理に據つて生れたこの新種は、身を守り、災に備へて、家庭永遠の繁榮をお約束いたします。

☆

完備せる最新約款

▽掛金を止めても効力の延長する……自働延長保險
▽簡易、安全な保險料融資法……振替貸付制
▽投資、利殖を加味した有利無比の……保險料一時拂
▽養老資金、學資振當に好適……保險金分割拂

支店 京城府本町　出張所 平壤府泉町　同 光州府錦町

図 營業案內及び美しい技折一組を贈呈します　この新聞名御記入の上お申込下さい

安田生命

本社　東京日本橋

警察官必携 **日滿語會話**　菊半截約二百頁、定價七十錢、送料六錢（見本進呈）

朝鮮語講義錄
◇右合本 總クロース上・中・下三冊一組美裝函入 特價六圓五十錢（送料五十錢）
◇特典 合本の前金申込には「朝鮮語試驗問題並に譯文集」定價一圓（送料十六錢）を一冊贈呈す

內鮮 **共用書翰文集**　四六版約三百頁、定價一圓二十錢、送料六錢（見本進呈）

警察官朝鮮語教科書　本書は朝鮮警察協會の推薦本にて、警察官講習所本科生、講習生を初め全鮮二百餘の警察署、刑務所等の教科書又は參考書として指定され推奬されてをる。現在警察官に固より、警察官、看守等を志す者の不可缺の寶典である　上、中、下、附錄の四冊一組、定價四圓、送料五十錢

中等學校朝鮮語教科書　本書は內地人生徒に朝鮮語を教授する中等學校の教科書にて夙に高等商業、高等農林、高等工業、法學專門を初め各地の官道立師範學校、公私商業夜學等の教科書として採用されてをる。（昭和十年十二月廿日附總督府檢定濟）定價上下各八十錢、送料十六錢

わかり易い朝鮮語會話　從來、內地人に取り比較的學習困難とされてをる朝鮮語を「わかり易く」「初歩」一般的知識を習得せしむべく平易簡明に講述し昭和五年度總督府改正綴字法に準據し編纂したものである。定價一圓、送料十六錢（見本進呈）

朝鮮語受驗者必携　總督府の朝鮮語獎勵試驗受驗者の爲め各般の事項を詳述したるもの、附錄に試驗官の「受驗者の心得」を附す。定價一圓、送料十六錢、受驗者諸君の好侶伴

朝鮮語試驗問題並譯文集　本書は大正十年總督府朝鮮語試驗制度開設以來の試驗問題を蒐集し、之に正確なる譯文と、懇切なる註解を加へたもので將來受驗せむとする者の缺くべからざる好參考書である。附錄に試驗一覽表を附す。定價一圓、送料十六錢

普通學校朝鮮語讀本譯解　普通學校朝鮮語讀本卷一を對譯すると共に「諺文改正綴字法解說」を附せり、定價送料共三十四錢、普通學校朝鮮語讀本卷二譯解（送料共五十六錢）同卷三譯解（送料共五十六錢）同卷四譯解（送共料五十六錢）

自五年度至十年度朝鮮語問題　附錄 各道警察部朝鮮語問題（定價一圓、送料六錢）

京城太平通一丁目　朝鮮通信社內
朝鮮語研究會
電話本局(2)四五六二番　振替京城七六六番
賣捌 伊藤韓堂

PINES
パインミシン
政府補助
最新の設備を有する工場に於て熟練なる技術者による製品ですから堅牢優美・輕快・能率絶大凡ての點に於て優秀なる國産品であります
販賣 パイン裁縫機械製作所 京城出張所
京城黃金町二丁目（藥明月會館）
電話本局三三〇一　振替京城五五〇三

蔘茸トニク

精力強進劑
人蔘・鹿茸・陸羊霜の製劑にして迅速しかも偉大な効果を誇る藥味の蔘茸トニク！蔘茸トニクの現れる所、他の滋養劑悉く顏色なし、これこそ理想の滋養強精劑
先づ御試用を乞ふ
補血強精、生殖器疾患、神經衰弱、男女老幼一般虛弱者に特効あり
五圓「二圓八十錢
醫學博士 十餘種成實驗報告書及試供品進呈
賣捌元 京城本町四 木村藥房
百貨店及藥店各店にあり　類似品名に注意
製造元 慈善堂製藥株式會社　京城鍾路三丁目　振替京城一九〇七番

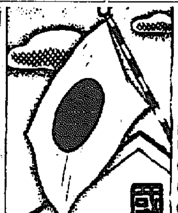

國旗は戸毎に 藥は北島
京城 株式會社 **北島藥店**
型錄月報進呈

神戸海上火災
資本金壹千五百萬圓　諸積立金九百七拾餘萬圓
火災 海上 運送 傷害 自動車 盜難 信用 保險
京城府本町一丁目（小池ビル）

頭痛はすぐとまるチンノーにて
今評判の頭痛藥 門藥はチンノー
定價 10 20 30 50 100 200

眼鏡は中村眼鏡店へ！
御指定
京城帝國大學附屬醫院眼科
醫學專門學校附屬醫院眼科
赤十字社朝鮮本部病院眼科
京城府民病院眼科
龍山鐵道醫院眼科
江頭眼科醫院
全鮮各官公私立眼科院
調製所
京城本町一丁目（郵便局前）　電本(2)5017番・振替京城346番

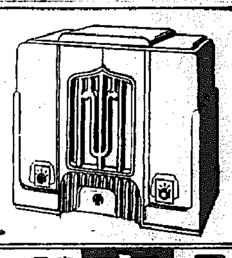

アルス受信器 二十二圓ヨリ 長期月賦賣り
京城驛前明時堂
高級ラヂオ兼用蓄音器 組立修理
各社製ラヂオ受信器
月賦規定・カタログ御一報次第無代進呈

日英米佛諾・各政府製法特許　河合藥學博士發明

ミツワ肝油ドロップス

結核の豫防は體質の強化にあり

日本國民を一年に十五萬人づゝも殺す結核、戰爭よりも死亡者の多い恐ろしい結核を防ぐことは、非常時日本人の大きな務めです。結核を防ぐ方法！それは徒らに神經を尖らして結核菌から逃げ廻るよりは、先づ強健な體質になつて、たとへ結核菌に觸れても之に冒されぬ樣な抵抗力を養ふ事が第一で、その爲には抵抗力の源泉として肝油が最も賞用されて居ります。然し肝油には種々の足りない點があつてウツカリ出來ませんから、左の樣に完全に改良されたものを用ふるのが效果的です。

①肝油の不消化は……肝油を飲むとゲツプが出たり下痢したりするのは消化が悪いからです。之を防ぐにはミツワ肝油ドロップスの樣に肝油を**緻密に乳化**したものを用ふるのが良いので、之なれば消化吸收が非常に速く少しも胃腸に障りません。

②飲み良くするには……ナマ臭い匂ひの肝油を飲みよくするには、糖などを混ぜて小さい玉に丸めただけでは益々不消化になるばかりで効果を殺がれます。之はどうしても**乳化してから服みよい固形**にしてあるミツワ肝油ドロップスが一番理想的です。

③肝油の油の質を良くするには……肝油の油は植物の油よりも榮養が悪いので、油の量が少なくて、**油の榮養を良くする**酵母ビタミンBを配合してあるミツワ肝油ドロップスを用ふるのが一番安全で効力が大きいのです。

④ビタミンの不同は……肝油の効めは其中に含むビタミンAとDの爲なのですが、普通の肝油劑はビタミンの含量がアイマイなので、一々**嚴重に責任を以て**ビタミン含量を檢定してあるミツワ肝油ドロップスがどれよりも良質です。

⑤榮養の片寄りを防ぐには……單に肝油ビタミンだけ、カルシウム劑だけ、鐵劑だけといふ樣な單純榮養を續けると偏食と同じ榮養の片寄りを起す虞れがあるので、肝油ビタミンA・Dと、酵母ビタミンB・燐・カルシウム・鐵・キナ等を全部學理的に配合してある**綜合榮養劑**のミツワ肝油ドロップスが、醫家諸大家に最も推奬されて居ります。

▽美味しくて服みよい小顆、子供は一顆、大人は二顆づゝ、一日一回又は二三回。

文獻說明書及びミツワ肝油ドロップス見本品、新聞名記し郵券五錢封入申込次第贈呈

五十顆入 一圓　百廿顆入 二圓二十錢　三百顆入 四圓五十錢
（內地以外は郵稅實費加算）

ミツワ石鹼本舖
東京・兩國 ◎丸見屋商店・藥品部
振替東京七一〇　電話(67)
電略〇ミヤ

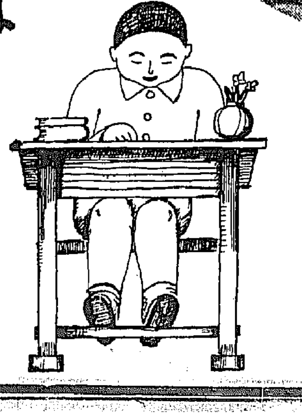

日本が世界一
各國の結核（人口一萬につき死亡數）

(1)	日本	一八・〇
(2)	フランス	一三・九
(3)	イタリー	一一・二
(4)	イギリス	八・四
(5)	ベルギー	八・三
(6)	アメリカ	六・二

結核による入學試驗不合格
體格が悪くて大學や專門學校の入學試驗に不合格となつた人達の內で、結核や呼吸器病の人は（百人につき）

結核	二五・五
結核と呼吸器病	三五・二

B.61

世界戰史に輝く上海戰勝

南京政府不信の聲激化
反中央派の策動漸く露骨化
わが上海戰勝の重大反響

【上海二十七日發本社特電】二十七日大場鎭を占領したわが軍は勢に乘じて南進を續け、廿七日午前九時三十分遂に軍主力は滬寧線を突破蘇州河の線に迫つた、今や上海は全くわが包圍に陷り南京との交通連絡の遮斷は豫期されたことながら、支那側に重大な響を與へた、南京政府不信の聲はいよ〳〵峻烈となつた、抗日主戰論のため壓迫され、鳴りを鎭めてゐた反中央派の策動は漸く露骨となり、財界も將來を見越し、警戒深刻化、救國公債の如き、全く中絕の外なきに至つた南京政府は僅かに九ケ國條約會議に一縷の望を囑してゐるが左右兩派の對立は全く深められ、他方四川軍閥の態度は反國民黨の思想的背景をもつて背後を脅かさんとする態勢あり、蔣介石はすでに自派勢力保持のため策動を開始せる事實あり、わが軍事の進展に伴ひ、南京の動向は政治的も非常に複雜して來た

閘北の全地區を占領す

【上海二十七日同盟】第三艦隊報道班二十七日午後二時發表＝海軍陸戰隊は今曉五時頑强なる敵の抵抗線を突破追擊を開始し午前八時その先頭部隊は早くも中山路京滬線の交叉點を占領し、閘北の殘敵を掃蕩正午にはその全地區內を占領せり

蘇州河の線を突破進出

【上海二十七日同盟】軍報道班二十七日午後三時十五分發表＝敵を急追中なりし我軍は蘇州河の線を突破せり又〇〇部隊は今朝來西方に向け敵を壓迫漸次東側の地區に進出猛攻中なり

わが戰車眞茹驛を占據

【上海二十七日同盟】二十七日午前九時五十分海軍陸戰隊吉野隊長指揮の戰車〇台、裝甲隊〇台は群がる敵を蹴散らしつゝ眞茹驛に殺到これを占據した

【上海二十七日同盟】二十七日午前十一時二十分眞茹鎭は遂に陷落し我が〇〇部隊は堂々進入した

伏見總長宮殿下 畏し御祝電を賜ふ

【上海二十七日同盟】伏見軍令部總長宮殿下におかせられては本日の戰捷を喜ばせ給ひ左の如き御祝電を賜はつた

〇〇艦隊が長期奮鬪し上海派遣軍との緊密なる協同により上海方面に於て多大の戰果をあげたるを嘉す、將兵一同の勞苦を嘉す、又戰死傷者に對し深甚なる同情を表す

右御祝電を拜した海軍將兵一同は恐懼感激、士氣益々盛んである

大場鎭占據寸前の〇〇部隊勇士＝【航空便】＝

斷乎九國會議を拒絕
回答文を手交 同時に聲明發表

【東京電話】ベルギー政府よりの九ケ國條約國會議參加招請に對する回答文並に帝國政府の態度表明のための聲明決定に關する臨時閣議は二十七日午後三時廿分より首相官邸に開會、近衛首相以下全閣僚出席先づ廣田外相より九ケ國條約會議に對する帝國政府の參加拒否に關する回答文並に帝國政府の聲明文案を提示說明をなし原案通り可決散會、廣田外相は午後四時二十分宮中に參內、上奏御裁可を仰ぎ種々御下問に奉答した後、御前を退下した、次いで廣田外相は午後六時四十分外務省にバッソンピエール駐日ベルギー大使を招き同大使の齎せる二十一日附九ケ國條約國會議參加招請の口上書に對して我が方の回答文を手交、同時に九ケ國會議不參加に對し帝國政府の重大聲明が發せられた

帝國の回答文（全文）

【東京電話】九ケ國條約關係國會議招請狀に對する帝國政府の回答文左の如し

帝國政府は　米國政府の同意を以てなされたる英國政府の要請に從つて一九二二年二月六日の九ケ國條約署名國に對し同條約第七條に基き東亞における事態を討議し且つ該地域に行はるゝ遺憾なる紛爭の終結を促進すべき和協手段を考究するため本月卅日「ブラッセル」に會合せんことを提議せられたる本月二十日附白國政府の招請正に受領せり

◇

國際聯盟總會は本月六日支那事變に關し採擇せられたる報告書において帝國が東亞において執りつゝある行動を以て九ケ國條約に違反するものと斷定せり、今次帝國の支那における行動は支那國の極端なる排日抗日政策の强化特に實力を以てする挑發行動により餘儀なくせられたる自衞措置にして、九ケ國條約の範圍外たることは既に帝國政府の聲明せる所なり、聯盟總會は更に進んでその決議において支那に對し精神的支持を表明し且つ聯盟國に對し支那の抵抗力を弱め現在の紛爭における支那の困難を增大せしむる効果を有するが如き行動を差控へ且つ各個に支那を援助し得る程度を考慮すべきことを勸奬したり、右は明かに日支兩國の協調により東亞の平和を實現し以つて世界の平和に寄與する所あらんとする帝國の公明なる意圖を無視し紛爭當事國の一方に加擔しその敵對意識を挑發するものにして、決して本件紛爭の解決を促進する所以にあらず

◇

白國政府の招請には今次會議と聯盟との關係につき何等言及する所なきも聯盟が前記決議において九ケ國條約締約國たる聯盟國の會議を示唆したり又米國政府は今次會議招請の要請に同意せる米國政府は十月六日聯盟の決議を支持する旨を聲明しゐる事實に鑑み帝國政府は今次會議が聯盟の決議に關連して招集せられたるものと斷定せざるを得ず、而して聯盟が前述の如く帝國の名譽に關する斷定を下し又帝國に對する非友誼的決議を採擇せる事實に鑑み今次開催せらるべき會議においては到底關係各國間の十分にして且つ隔意なき交涉を行ひ日支間の事態を現實に卽せる公正妥當の解決に導かんことを期待し難しと認めざるを得ず

◇

加之今次の日支事變は東亞の特殊事態に基因し且つ日支兩國の生存に重大關係を有するものなるを以て東亞に殆んど利害關係を有せざる國をも含む多數國の會議により解決を圖るは却つて事態を紛糾せしめ之が正常なる收拾に大なる支障を及ぼすべきは帝國政府の確認する所なり、以上の理由により帝國政府は白國政府の招請を受諾し得ざるを遺憾とす

◇

抑々今次の事變は支那政府が多年國策として國民に抗日意識を扶植しその排日運動を煽動するのみならず赤化勢力と苟結し排日抗日の風潮を激化して東亞の平和を脅威したる結果に外ならず、從つて之が解決の要諦は支那政府において東亞の安定に對する日支共同の責任を自覺し日支提携の必要を自覺するにあり、帝國が列國に期待する所は列國がこの要諦を十分に認識することにして斯くてこの認識に基く協力のみ東亞の安定に貢獻することを得べし

昭和十二年十月二十七日

帝國堂々聲明

【東京電話】九ケ國條約關係國會議不參加に關する帝國政府の聲明左の如し

聲明全文

今月二十日附白國政府の招請に回答するの機會に當り詳細帝國の趣旨を敍し廣くその所信を中外に闡明せんとす

（一）支那が辛亥革命以來幾多政權の興亡ありたるも一貫せる對外政策は排外政策にあり殊に中國國民黨が國民政府を廣東に樹立し中央政權の手段として大正十三年聯露容共政策をとつて以來、その排外政策は一層尖銳化し益々排外民族の排外思想を赤化せしめ民衆の排外熱を赤化せしめたり、しかもこれが排外政策の目標は最近十年支那は排外政策の目標を主として帝國に置けり、帝國は夙に東亞の平和と安寧とを以て日支兩國の共存共榮を以て東亞安定の根幹なりと確信し、隣邦これが實現のため努力し來り就中隣邦支那が國民革命以來次第に國家意識の目覺め來れるは一種の日支兩國の關係を强固ならしめる所以なりとし帝國の歡迎せるところにして帝國は努めて支那の正當なる國民的要望に副はんとする政策をとり或は支那の關稅自主權回復に率先協力し或は治外法權撤廢に關する支那の要望に對し好意的態度を表明するなど只管日支親善の增進に努力すると共に支那がこれに順應し來らんことを希望せり、然るに南京政府は帝國の此の如き同情ある態度を多とせざるのみならず却つて益々排日の武器を磨し、支那に於ける帝國の權益を侵害し、めざんば已まざるの概を示し特に最近數年からは排日及び抗日を以て國內統一、南京政府强化の具に供し軍隊教育に於ても排日を以て精神教育の根幹となしたる幼少年時代より敵國觀念を注入する如き世界に其の類を見ざるの擧に出で、その結果、帝國の平和なる通商經濟上の活動の如きはもとより我居留民の安住をも脅威するに至り、進んで組織的恐怖行爲にまで發展せんとし現にこゝ一兩年の例に徵するも昭和十年十一月上海に於ける水兵殺害事件や汕頭、成都、北海、漢口、上海に於ける帝國官民の被害、長沙その他沿頭に於ける邦人住宅爆擊など戰慄すべき事件の續發を見たり、探く事態を憂ひたる帝國政府は、隱忍もつて幾度か南京政府の猛省を促したるも其の効なき折柄、客年暮に西安事件生じ、こゝに國民黨共產黨の妥協成り共產分子は抗日の旗印の下に北支並に滿洲國擾亂を企圖するに至り、その勢ひの赴くところ遂に本年七月七日盧溝橋に於ける支那軍の日本軍不法射擊事件を惹起するに至れり

（二）右事件發生するや帝國政府はこれを以つて日支間の大事に至らしめざらんことを期し兵事態の不擴大局地解決の計を速かに樹て作戰上多大の犧牲を忍んで派兵を見合せ戰禍を避けるを覺悟の上二十數日に亘り積極的軍事行動を差控へもつて側面處理の手段をつくしたり、南京政府は却つて停戰協定を蹂躙して南京政府直屬の大軍を續々北上せしめ帝國軍隊を挑戰するの擧に出で事態は遂に全面的衝突にまで發展するに至れり然し排日を國內統一の具とする南京政府は最近兩三年日本を目標として國民に對し盛んに軍事思想を鼓吹する一方多量の武器を輸入要塞を構築、軍隊の訓練等いよ〳〵急速に軍備を强化した結果支那兵は自負の念に驕られ、國民又自力を過信するに至れり（中略）帝國政府は本年六月特に協定關係國會議開催を求め支那の違反を喚起したるが支那は聊かも改めず北支における衝突の勃發するや依然停戰協定を蹂躙して正規軍を非武裝地帶に侵入せしめ次いで八月九日帝國海軍將兵の慘殺を契機として愈々租界攻擊の態勢を現はし帝國政府が停戰協定關係國とも連絡し隱忍に隱忍を重ね作戰上重大なる不利を忍んで軍事衝突回避のため最後の瞬間迄百方努力したるにも拘らず支那側は突如租界防備の帝國陸戰隊及び我在留民に對し砲擊を加へ寡少なる陸戰隊はもとより帝國三萬の居留民の慘殺を企圖するに至れるをもつて茲に帝國としても自衞のため反擊するの餘儀なきに至れる次第なり、以上により明かな通り今次事變の根源は南京政府の抗日政策に存し事態擴大の直接原因は南京政府の停戰協定を蹂躙して中央軍を大擧北上せしめ又上海においては停戰協定を蹂躙して兵を租界に進めたるにあり、ここに至つて帝國は遂に已むなく自衞のため膺懲しこの機會において東亞百年の平和確立のため南京政府の反省を求めつゝあるも今次事變解決の要點は南京政府において斷然その非を悟め排日政策を放棄し日支提携の我方針に協調するにあるのみ

（三）顧みるに近年南京政府をして排日に狂奔せしめるに至れる重要なる原因の一つは往年滿洲事變に際し國際聯盟が東亞現實の事態を無視して採擇せる決議により支那の排日侮日の風化を招來せるものである、然るに國際聯盟は今又卒然南京政府の提訴を取り上げ支那の報に依據し深く事態の眞因を究明することなく九月二十七日には帝國軍の南京、廣東の軍事施設の爆擊を無防備都市の空爆なりと斷定し帝國を非難せる決議をなし更に十月六日の聯盟總會に於ては帝國の行動をもつて九ケ國條約並に不戰條約違反なりと斷定したのみならず、進んで公然支那援助の決議を採擇するが如き列國の干涉を誘入して帝國を抑へんとする南京政府の策謀を支援する結果となり支那の排日策を再び慫慂しつゝある如く徒らに事態を困難ならしめるものにして往年の過誤を再び繰返へしつゝあるものと言はざるを得ず、そもそも今次の行動は支那側の挑發に對する自衞手段で九ケ國條約違反問題を惹起する餘地なきは明らかなるのみならず、近時支那に於ける赤化勢力の跳梁國內情勢の變化等より東亞の事態は九ケ國條約成立當時には著しく異れるものあり殊に今次招請せられたる九ケ國條約會議參加國の大多數は聯盟に加盟し聯盟の決議に拘束さるべく例へ帝國政府に於て同會議に參加するも滿洲事變の時に於ける聯盟の會議と同樣、到底公正なる結果を期待し得ず況んや東亞に殆ど利害關係を有せざる諸國をも加へたる此の種の會議は徒らに日支兩國の民心を刺戟して却つて事態を益々紛糾せしむるのみ之によつて帝國政府はここに參加を拒絕する次第なり、要は兩國間の直接交涉によりて解決せらるべきものにして、帝國の念願は支那の國情と諸外國の合法的權益を尊重しつゝ東亞恒久の平和を確立するに在り、帝國の權益を脅威しつゝある赤化勢力を排除して日支提携の實を擧げんとするに在り、從つて帝國は支那の民衆を敵視しその領土を侵略せんとする如き意圖なきは勿論なり列國にして克く右帝國の眞意を理解し南京政府の反省を促すに至らば茲に初めて今次事變の解決に適切なる措置に出づるにおいては之に依り帝國政府と協調の途を開くことを得べきなり

娘子關新關遂に陷落す

【太原二十七日同盟】二十六日午後三時正太線の娘子關を占領した小林部隊は二十七日午前十時頃娘子關西南四キロ東武庄に達したも敵陣前進中にあるが一方舊關を拔き新關に向つて猛攻中であつた鯉登部隊は本日未明最大難關たる新關に向つて砲擊を開始し午前八時半新關附近一帶の高地を占領し兩軍相ともに轡を並べて破竹の勢ひをもつて攻擊前進中である、かくてわが山西攻略戰は緖戰以來着々有利に展開し山西の首都太原への進擊も最早時間の問題と見られるに至つた

米內海相談

【東京電話】米內海相は上海方面戰局の進展につき二十七日午後七時二十分左の如き海軍大臣談を發表し前線將士の勞を犒ふと共に戰果を收めるため今後一層の努力を要望した

上海方面における我が陸戰隊が見事なる共同作戰を以て連日連夜に亘り地形、國際關係極めて困難なるうちに堅固なる陣地による衆敵を擊破し遂にその主要防禦線を突破し潰走する敵を掃蕩し赫々たる偉勳を奏しつゝあるは誠に慶賀に堪へない所であつて前線將士の忠烈と勞苦に對して滿腔の感謝の辭を呈したい、惟ふに時局の前途は更に困難なるものがあり第一線の將兵も銃後の國民もいよ〳〵堅忍不拔の志を固くし所在邁進し克く所期の目的を達成せんことを祈つて已まない次第である

海陸部隊劇的握手

【大場鎭二十七日同盟】一瀉千里の勢ひを以て上海方面を南進蘇州河の線に進出した稲井部隊〇〇部隊は閘北の殘敵を追ひ西進する海軍陸戰隊と上海北站附近で合し劇的握手を交はした、また江灣鎭を陷れた谷川部隊も二十七日夕刻八字橋の線に進出しこれ亦海軍陸戰隊と同じく握手を交はした

仙師廟占領

【西趙家宅にて大暉、小坂両特派員二十七日發】大場鎭陷落と共に總退却の敵を急追した和知部隊は二十七日午前五時曉の霧を衝いて走馬塘クリークを一氣に突破し午前九時仙師廟、趙家宅を占領

北支並に上海における わが尊き戰死者九千六百四十名 敵の死傷無慮四十二萬

陸軍省發表＝十月廿五日頃までにおける北支及び上海における彼我の損害は陸軍省新聞班の調査によれば、敵の遺棄死體は北支方面約四萬四千二百七十、上海方面約六萬一千七百、計十萬五千九百七十にし、死傷者の合計は北支方面約十七萬五千上海方面約二十五萬、總計四十二萬五千と推定せられ、わが軍の戰死者北支四千四百六十七、上海五千百七十三、合計九千六百四十名である

豆辭典　上海を握る者は支那を支配

◇……「上海を支配するものは支那を支配す」……支那の富の八割までを集中してゐると稱せられる上海、その上海の我が陸軍の精鋭が突破、展開されるや電雷の如き進擊で、今や大上海が完全に皇軍の手に歸せんとしてゐる

◇……列强が、また支那の各派政權がさんざ己の經濟策の舞台として來た大上海も一八四三年英支南京條約によつて開港される迄は黃浦江に沿ふ一小港に過ぎなかつた、僅か九十餘年の間に世界五大港の一に數へられ三百七十萬の人口を擁する國際都市に飛躍させたのは長江の咽喉を扼する地の利にもよらうが、それにも增して所謂「租界」の確立の力であつた、住民の生命財產の保障が完全に保たれるのはこの租界を措いて求められないからである此の租界には現在百十五萬の人口がある

◇……上海における外國貿易は輸入が對全支五九パーセント、輸出が對全支五一パーセント、內國貿易は全支の三分の一以上を占め、關稅收入は全支の四六パーセントを占め、金融においても上海が全支の中心であるのはいふまでもない

◇……國民政府のパトロンは浙江財閥であり、浙江財閥の地盤はこの大經濟都市上海である、南京を政治の頭腦とし、上海を經濟の心臟とする南京＝上海樞軸ともいふべきこの國民政府の生命線も皇軍勝利の前に切斷されんとして、支那の呼號する長期對日抗戰は形も夢と化しつゝあるのである

＝人＝

◇野田新督氏（殖銀理事）東上中廿九日歸城

◇高井兵三郎氏（朝鮮總督府）廿七日「あかつき」で東上

◇高橋安夫氏（江南合同社長）支店開設後歩に二十七日來城

淋疾　京都帝國大學化學研究所創製　銀コロイド內服治淋新藥　製法特許　パロール　無代進呈　大木合名會社

坂井耳鼻咽喉科醫院　京城本町一丁目入口　醫學博士坂井清

嶄新な柄　皆樣のネクタイ專門店　ミヨシ　本町二丁目　電話本二九二七

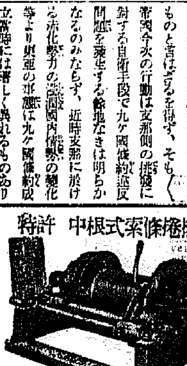

特許中根式索條捲揚機械　中根式最新型コンクリート混合機　汽機汽罐高壓喞筒土木建築鑛工機械工具　京城岡崎町　中根機械合名會社

醫學博士衣笠茂　衣笠產婦人科　京城南大門通四ノ六九（東大門派出所斜向）電本2 5912

本店 京城府南大門通一丁目十四番地　株式會社漢城銀行　頭取林茂樹　支店

正式國旗　大久保眞敏國旗部

社説

天行健也

人力は偉大である。ピラミッドを見よ、萬里の長城を見よ、スエズ、パナマ等の運河を見よ、アルプスの天嶮もナポレオンの前には一丘陵に過ぎなかつた。また、地下から無限の富を引き出してゐる金、銀、ダイヤモンド、その他無數の金屬類礦石類を掘り出してゐる。或は電信、電話、ラヂオ、無電、寫眞、映畫、蓄音器、レントゲン線、ラヂウム等の發明發見もある。潜水艇は海底を行き、飛行機は天を翔ける。凡そ人智を以て想像し得ることで、一として爲さざるはない。正に人力は偉大といはねばならぬ。今後における文明の進歩は、如何なるものを發明するか測り知るべからざるものがある。それこそ火星にも行けやう、人造人間も完成しやう。斯く見來れば人力の偉大さ、人力の奇蹟に對して、自ら頭の下るのを禁じ得ないものがある。

×

けれども、人間は自らの偉大さ自らの能力に眩惑してはならぬ。王陽明は山は偉大である。しかしその山を載せておく大地はより偉大であると云うた。中江藤樹先生はこのことを以て『天行健也』とした。地下からダイヤモンドを發見し、金を發見し、これを磨き上げ、立派なものとしたことは、正に『人行健也』ではあるけれども、その寶を藏して誇らざる大地はより偉大である。電氣を發見し、ラヂウムを發見し、レントゲン線を發見し、飛行機を發明し潜水艇を發明したといふことは、確に『人行健也』といふべきではあるけれども、天地の秘鑰を包藏し默しつゝある大自然は正に『天行健也』である。人來つて之を發き、之を引き出し、之を活用すれば、その秘鑰の偉力を發揮せしむるも、然らざれば幾百萬歳と雖も沈默して動ぜざる大自然の偉大さを思はねばならぬ。人行の健を自負するの前、我等は、天行の健について知ることがなければならぬ。

×

日支事變は一見人行の健を思はしむるもその因つて來るところ決して人行の健にあらずして、天行の健を明證するものであると認識しなければならぬ。正義とは天地の大道に從つて動くことである。正義の戰とは天地の大道に從つて戰ふことである。皇軍の動くところ常に此の正義に據るものであつて、日本國民の發展は實に自然と共に推移し、その間決して人爲的なる野心や、侵略的意圖なきものである。日清戰爭然り、日露戰爭然りである。よく人は斯くの如きを大乘的といふも、われらは更にその上に立ちて、山を載せて動かざる大地の眞義を體せねばならぬ。天命に遵うて大義を世界に布くのが我國日本の大使命であつて我等はあくまでも『天行健也』の本義に徹すべく、決して『人行健也』といふことに自負してはならぬ。この『天行健也』の本義に徹することによつて、日本國民は將來益々その偉大性を增すものであることを思はねばならぬ。

支那の困窮迫る

わが無敵艦隊の威力發揮　密輸入の天才も悲鳴

【上海本社特派員後藤和夫發】支那が、經濟的に困つてゐることは今や爭ふべくもない事實として上海にある諸外國人は認識してゐる。事變の當初にわが第○艦隊司令長官が、支那沿海封鎖を聲明したとき、諸外國人側では次のやうな見解を持つてゐた

「スペイン海岸の封鎖が不可能であるのは世界周知のことだ、そのスペインよりも長い海岸線を包圍し封鎖するなどの事は、神の業でもなし得ない」

これは支那にとつての樂觀的な論であつた

「支那はかねて密輸入では天才的な國だ、いかに日本海軍が優秀であつても、この密輸業者を一つ一つ虱つぶしに捕へることは不可能だ」

これは支那の平時にあつての特性を知つてゐる人たちの論であつたやうである、そして今日では、諸外國人は等しく海上封鎖が思ひもかけなかつたほど完全に行はれてゐるのに驚異の目を見張つてゐる

デーリー・ニュース（上海における英國の官憲新聞）は海上封鎖が日本海軍によつて完全に行はれてゐることを事實として認め

「日本海軍の支那沿岸八百浬に亘る封鎖がなされてゐる以上、關税からの支那政府の收入は絶無といつてもいゝ、今年度分を見てもこれは一年を通じて三割九分を保ち得るであらうか、これ等は太平洋研究所の專門家が報告してゐるところである、そして、この支那の歳入の不足はこのまゝ各國へも影響を及ぼすであらうが、收入なき南京政府が、これ等對外利拂ひをなし得る筈がないからである、本年一月における對外擔保借款の利拂ひに要する金額は二億七千百八十萬元であり、そのうち一億五千六百七十萬元は關税收入による筈であつたがその關税收入は天津、上海、廣東、漢口等の海港で行はれをりそれがいまは海上封鎖によつて絶無である、そしてこれ等の利拂ひに最も多くの權利を持つてゐるのは英國であり英國は支那援助をする意味から、これ等の利拂ひを取らうとはしないかも知れないが、それをして軍費に宛てなければならぬ支那の財政こそは實に氣の毒である」

との論説には英國ビイキの點も多々あるが、しかも支那の經濟的財政的な困窮をいひ盡して餘りある

朝鮮人口動態

調査規則に就いて

國勢調査課長談

本日府令第百六十一號を以て朝鮮人口動態調査規則が發布せられたが本令は其の名稱の示す如く朝鮮に於ける人口動態を調査することを其の目的としてゐるのである。人口動態調査は社會を組織する人口が如何なる原因により如何様の形態を以て變動し行くかを調査するものであつて、其の人口が一定時に於て如何なる單位により如何様に組立てられてゐるかを調査する人口靜態調査即ち國勢調査と相俟つて人口統計を完備し、國家社會の人口狀態を明かにすることを其の使命目的としてゐるのである

申すまでもなく人口はあらゆる社會生活の主體をなし國家社會の經濟上は勿論軍事上に於ても其の最大要素をなしてゐるのであつて、人口狀態の如何は國勢の推移消長に至大の影響を及ぼし、同時に國勢の推移消長は人口狀態の上に影響して來るものであるから其の人口狀態を明かにすることは國家社會の向上刷新を企圖するあらゆる施設計畫の先決條件なのである

人口動態調査は國勢調査と相俟つて人口狀態を明かにすることを其の使命目的としてゐることは前に言つた通りであるが、同時に之に依らずして人口狀態を明かにする手段は他にないのであつて玆に人口動態調査の重要なる所以があるのである

凡そ統計の調査方法には中央集査と地方分査の二通りあるが、今日最も進歩的な科學的調査方法は中央集査であつて、之に依らずして統計の完備を計ることは到底出來得ないのである、從つて人口統計の如き重要なる統計は此の中央集査を採用するの必要極めて切實なるものがあるのであつて世界何れを見ても苟くも文明國であつて人口統計の調査を中央集査でやつてゐない所はないと申して差支ない

我が國においても國勢調査は全部中央集査でやつてゐるし、又人口動態調査に付いても內地、台灣、關東州、樺太に於ては既に古くより何れも歩調を揃へて中央集査を採用してゐるのである

然るに我が朝鮮の人口動態調査のみは從來地方分査で調査して來た關係上遺憾の點が少くなかつたのであるが本調査の重要性に鑑み今回本調査規則が定められ、愈々昭和十三年一月一日より中央集査を採用し調査の完璧を期することになつたのである

尙本事務に關しては來月中旬本府に於いて各道統計主任の打合會を開催すると共に、引續き各道管內の指導、打合を實施して萬遺憾なきを期してゐるのである

石家莊

石家莊の驛は我軍連日の爆擊に凄惨たる殘骸を曝してゐる。ふと見ると燒け殘つた煉瓦壁に『周扱藍揚軍械 我は已に太原に向つて走れり』とチョークで書いてあつた。敗軍の將が慌ただしい中に書きとめて行く姿や敗走ぶりなどが眼の前に浮んで來るやうだ

北支那の歴史的特殊性（六）

崔南善

◇文明の中心

北支那の膏沃な土地と滿足される富力と豐饒な物產はもとより漢民族の獨占に準備されたものでない以上東夷西戎南蠻北狄と呼ばれた中原の周圍にある幾多の異民族の垂涎の的となるに適した存在でもあつた、又異民族でなくても幸に中原の利益を享けるやうになつた一つの勢力に對してはそれを羨みそれを欲しがる他の勢力が常に虎視した對象でもあつたのである

◇

これが國內的には所謂「秦失其鹿天下共逐之」「中原還多事、投筆事戎軒」等の場面を展開せしめ國外的には「四夷入寇入主中原」する每に幾多の血腥い頁を支那の歴史に彩つた所以のものである、このやうに支那の歴史は結局中原を奪ひ合ふ記錄の連續に過ぎない

◇

この中原爭奪史を繙く時その最も顯著な一つの形態として南北兩勢力の抗爭、この起滅、興亡、進退消長の事實を我々は注意せねばならぬ、即ち中原を握つてゐる南方漢民族の一勢力に對してこれを奪はうとする北方異民族の一勢力があり支那五千年の歴史はその繼續的抗爭を描いたものである

◇

支那の中原を狙ふ勢力が南又は西にもなかつたのではないがこれ等は皆一時的局部的で支那といふ坩堝の中に痕跡もなく溶けてしまつてゐるのであるが北方からの勢力では全面的に或は間歇的に中原をねらつて止まないのが一つの特色となつてゐる、殆ど宿命的に最後の勝敗を決しなければ止まないといふ觀があるのである

◇

上に述べた黃帝氏對蚩尤氏の戰ひが即ち神話の世界に現はれた南北二勢力の鬪爭相と見ることが出來る、歴史家は北方野蠻民族が南方文化民族の地域に侵入してその肥沃地を占めるとこんどは南方民族が勇を鼓して侵入者を驅逐し自分の生活舞臺を恢復する等、このやうな鬪爭の反復する現象は亞細亞歴史の持つ共通なものであると言つてゐる

◇爭鬪の地

イラン地方もさうであり印度の歴史もしかりである。然しこの關係が最も深刻でありこの葛藤が最も永久的である點に於て支那中原における漢民族對北方民族ほど亞細亞歴史中にも特異な事例はないのである

◇

亞細亞の北方民族といふのは大體支那の西北方を中心地とする突厥族、北方を中心地とする蒙古族、東北乃至東方を中心地とする通古斯族（通古斯族）の三族であり此の三者の間に兩方の混血民族が若干介在してゐたと思はれる、これ等北方民族は支那歴史の初めの頁から漢民族の生活を脅威し中原の土地を侵掠し始め今日に至るまで支那歴史に於て南北二勢力の對立關係を作つて來たものである

◇

詩經を繙いで見ると周の時代にその國土が獫狁といふ北方の異民族に蹂躪された事實をところどころ見出し得る、この獫狁は近世學者の新研究によれば突厥民族に屬するものとしてゐる唐時代に著名になつた突厥、元時代に盛んであつた回紇等は皆この突厥民族である

◇

秦漢の時代に下つてはあの有名な匈奴と呼ばれた北方民族が中國を侵掠し漢の時代には長公主（皇帝の第一息女）を彼に嫁し每年穀物と絹帛を彼に貢してやうやく平和を維持したこともある、支那の史籍にこそこの事實は簡單に記載されてあるが若しこれを支那の史臣を作る筆法で記錄したなら漢は匈奴に朝貢してやうやくその生を保たうとしたと誇示したに違ひない

蒙古兵も勇ましく續いて包頭に入城

滿洲國の計畫經濟

強化再編成方針

事變を契機に重工業を擴充

【東京發】滿洲國政府では支那事變勃發に對して日滿一體の見地から所要物資の總合的供給力を整備中であつたが、最近の情報によると右所要物資は大體日本內地及び現地に於て調達することゝし、既定の滿洲國五ケ年計畫は事變によつて何等の變更を受けることなく更に一層これを擴大強化することに方針決定した模様である、よつて同國政府では既定の線に沿つて鉄鋼、石炭、液體燃料、パルプ等各種產業計畫の再檢討を行ひつゝあるが、これによると

一、鉄鋼の增產目標を從來の三百四十萬噸から五百萬噸に擴大し更に鋼材三百萬噸の大增產を行ふ、これがためには滿洲國政府半額出資の下に昭和製鋼所の增資を斷行し、別に本溪湖の增產東邊道製鐵所の開發を促進せしめる

一、石炭增產案に大變更を加へ、從來の千五百萬噸計畫を五年後三千五百萬噸とする、これがためには先づ滿洲炭坑をして五百萬噸の追加增產を斷行せしめる

一、資金計畫に就いては從來の投下資本に對する各種の制限を撤廢し一般事業には既存資本等を要求せず、自由資本の流入を計る、而して資金調達豫定額も五億圓から十億圓に擴張する

一、國際收支調整のためには輸入消費の統制を強化し、一方農產物の對外輸出增加、緊急な機械の輸入に當てる

等々の諸方策をとるものとみられてゐる、しかして今回、滿洲國が事變でも變更せず五ケ年計畫を再編成することに決定したのは北支政治經濟工作において我が政府が當面政治工作を第一とし、經濟工作を第二とする事に方針が決定せるためで、この間の事情を參酌したものとみられてゐる

白粉を節約して

一空の護りへ獻金

本社寄託

京城消防署本町部消防員は年々二十三日の手當を空の護りへ捧げようと申合せて四十二圓五十錢を朝鮮防空器材費として本社へ寄託して來たが、その他三坂通成定太郎氏から卅圓、大和町三津田良之氏は亡父忌明の返禮に代へて五十圓、城東中學校では運動會の費用を節約して廿圓、また明治町二岩永繁子さんは最近まで田舍にゐたので燃料を買はずに松かさを拾つて節約した金に自給代まで投げ出して十圓、西大門小學校四年今西照治君は電車賃をためて七十錢、その外無名氏の六圓など何れも防空器材費に寄託された、一方皇軍慰問金には全北裡里日出町中原浩祓氏の十圓、吉祥金山鑛夫一同の汗の獻金六圓卅錢、京城本町二小林時計店の成瀬文雄君の二圓など第一線の辛苦を偲ぶ涙ぐましい獻金が集まつたが、西四軒町一八六渡邊八郎氏方の金順愛さんからは眞心こもる慰問袋一個が屆けられた

夕刊後の市況

◇…大阪短期引締氣配

大新	八四、三〇	一〇安
日產	一六七、八〇	一〇安
新東	一五一、三〇	一〇安
鐘新	一三八、五〇	一〇安

◇…横濱生絲後場引

當一　先　七三六、〇〇

◇…福井絹後場引

當　六三、六〇　先　六八、三〇

仁川期米本玉

[illegible]

本社寄託金

十月廿六日取扱

皇軍慰問金（芳名の敬稱を略す）

六圓三十錢　平安北道定州　吉祥金山鑛夫一同

（內譯）一圓五十錢▲朴元國、五十錢▲李學淳、三十錢▲伊能三▲朴元俊▲許賛浩▲張昌洙▲鄭國浩▲金義玉▲許基雨▲羅甚浩▲嚴龍淵▲辻時賛▲金昌柱▲金永淡▲朴斗源

日計金六圓三十錢也

累計金六萬八千八百五十五圓五十九錢也

朝鮮防空器材獻金

五十圓（亡父忌明返禮に代へて）京城府大和町三ノ一八　津田良之

二十圓　京城府東崇町　城東中學校

十圓　京城府明治町二ノ三三　小川方　岩永繁子

六圓　無名氏

日計金八十六圓也

累計金四萬四百二十九圓九十一錢也

總計金十萬九千二百八十五圓五十錢也

拳鬪選手派遣

神宮競技に

全鮮アマチユア拳鬪聯盟では、明治神宮競技に次の選手を派遣することに決定、一行は監督尹德應氏並に成有慶氏引率で二十六日出發する

▲フライ金州玉▲バンタム金明鎬▲フエザー鄭永鉉▲ライト朱孝鐘▲ウエルター文斎成

性の不滿

―リバイタルの原因療法

早老、性○減退、神經衰弱のため

精力減退―生○器衰弱―疲勞感―倦怠感―精力衰退―陰○―遺○―夢○―早○―老衰感。等

不〻症のため

非常に暗き家庭で幸福を知らざる御婦人！

動脈硬化、高血壓のため

頭重―頭痛―不眠―肩こり―耳鳴り―目暈

動悸―息切―便秘―指先しびれ―舌もつれ―

視力減退―精力減退―根氣缺乏等を

自覺せる方は一日も早やくリバイタル療法により不滿を滿し安心せられよ！

以上の諸症狀のため、少しでも自己の性○衰退を自覺し、又は體力の充進を知つた時、直ちに療法を講じないで置くと、[illegible]

京都市右京山ノ内通町

京大藥研舍

結核・肋・腹膜炎に

最新治療藥

ハツモン

コメツト

活性酵素注射劑

肺結核、肺浸潤、肺尖加答兒、肋膜腹炎、腹膜炎、肺門淋巴腺炎、眼結核、腸結核、其他諸種の結核性疾患等。殊に初期結核、小兒腺病體質、一般虛弱體質、慢性濕疹、膀胱結核等及食慾の增進等に對し卓越せる効果あり。

包裝　（皮下用　〇、五cc　一、〇cc　二、〇cc）（各一〇管入、三〇管入アリ）

大阪市今橋二丁目　黑田藥品商會　支店　東京市本町三丁目

モルヒネ・阿片

慢性中毒新治療劑

福モナール

吾人もし不幸にして一朝治療を誤り「慢性モルヒネ中毒症」に移行し「モヒ」奪除困難に苦悩せらる者は直ちに「福モナール」療法に依り、然も完全に業に從ひつゝ「モヒ」を除去し、速かに舊健康体に復するを以つて安んじて應用せられんことを切望す。（文獻進呈）

適應症　モルヒネ、ヘロイン、阿片、パントポン、コカイン等其他分泌性麻藥中毒症

製造元　[illegible]　發賣元　田邊五兵衛商店

純良椿油

女の命は黑髪

髪の命は白椿

本家　大阪心齋橋　をぐらや

白椿

各種信託
低利貸出　迅速有利
京城府南大門通二丁目十九番地
朝鮮信託株式會社
社長　谷多喜磨
支店所在地　群山、釜山、木浦、平壤、大邱、咸興

年賦定期貸付
普通銀行業務
京城南大門通二丁目百四十番地ノ一
株式會社　朝鮮殖產銀行
頭取　有賀光豐
資本金參千萬圓
全鮮各地に支店派出所六十四ケ所並に內地大阪に支店あり

フンドー
タカの
あるところ
聲價
愈々高し
仁川
高杉醬油釀造場

極上
麻糸製投網
四分目二寮　金拾壹圓
同　二寮半　金拾四圓五拾錢
五分目二寮　金九圓
カスミ網二間　金參圓

投網釣具
京城府明治町一ノ一
秋岡商會

赤ちやんの肌と女の顏に
ロードポウ

これは、ヒフのため「世界の寶」といはれてる、世界最高のオリーブです。

アメリカで「五つ兒」の生れた時も、デ博士は、大事な五つ兒の肌を、先づ一番にこれでふいてゐる。

肌の荒れ、艶のなくなつたヒフ、さゝくれ、はたけ等、五六回ぬると、つるりした肌にしてしまふ。

艶のなくなつたヒフが、實は、先きになつて「小じわ」になるんだから。

赤ちやんの顏の汚れやかさぶた、またすれ等、綿にしましてふくと、驚く程いゝ。

「若返り」などいはれてゐるが、「女の顏」と「赤ちやんの肌」には、ホルモンやビタミンの様に、効果の分らないものではない。

あらゆる榮養クリームは、これの前にはみんな光を失ふより仕方ない。

非常に滲込むから、つけ過ると肌が脂肪過多になる。一円廿錢瓶三ケ月使用。ほんの淡くぬる前一度でいゝ。

クラブ美身クリーム
ホルモンで
お顔が若く美しくなる！

小皺や皺を防ぐにはホルモンが絶對必要です！　今大評判のクラブ美身クリームをお使ひ下さい！見違へる程美しい若肌になります！

二十歳以上の御婦人はぜひ御讀み下さい！

皮膚の表面にだけしか作用しない普通のクリーム類で美しい若肌をお望みになるのは無理です。なぜなら、皺や小皺や肌アレなどは皮膚の内部に榮養が缺乏する事から起るのですから…。從つて皮膚障害を除くには肌の内部に豐富な榮養を與へ、同時にホルモンで細胞組織から鞏固にしなければなりません。それには……

皮膚の構造に御注意！

先づ次の皮膚斷面圖を御覽下さい！二つの部分――つまり表皮と眞皮（血管のある所）に分れてゐるでせう。皺が出來るのは、ホルモンの分泌が減少するにつれて新陳代謝が衰へるために、眞皮の部分に榮養が行き屆かなくなつて細胞組織が變化し、その結果表皮が縮んでくるからです。オヤ？いつの間に？と、御自分でも知らない中にできる額や目尻や口元のしわも、よく考へれば科學的な現象ですから、これに對してはホルモン榮養分を補給して皮膚の内部組織から科學的に改造してかゝらねばなりません。

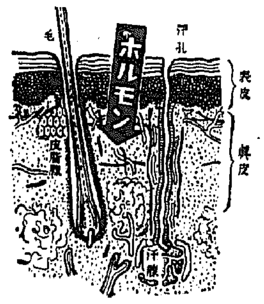

ホルモンとは何か？

所でホルモンとは？　それは全く女性の美さ若さの原動力です。女性が女性らしい美しさになるのは、主として卵胞ホルモン――つまり卵巣から分泌されて性機能を促し、全身を健康にする最も重要なホルモンの作用です。所が二十歳をすぎる頃から身體の内部では生理的にこの卵胞ホルモンの分泌が減少してきます。目には見えなくとも、皮膚の内側ではもう小皺が待機の姿勢をとつており、それが三十……四十……とホルモンの分泌が衰へるにつれて、皺が表面に出て美しいお顏の俤も次第にうすらいで行くのです。しかし御心配御無用！　科學の力で若返る事が出來るやうになりました

綜合ホルモンは皮膚から吸收される！

それはホルモンを補給する事です。元來ホルモンには多くの種類があつて、その一つ一つよりも、一定の割合に綜合したものを補給するのが理想的です。その點化粧品に配合されてゐる綜合ホルモンこそ優秀なものであります。前に述べた卵胞ホルモンを主成分とし、更に女性の美さ若さに深い關係をもつ腦下垂體前葉ホルモン、甲狀腺ホルモン、植物性綜合ホルモンを配合した効力の強いホルモンです。しかも誇るべき事は、この綜合ホルモンが皮膚から吸收されて、内服注射に匹敵する科學的な若返り効果をもつ事が動物實驗によつて證明されてゐる事です。（左圖表參照）所で皆樣！　この綜合ホルモンを配合した優秀な若返り榮養クリームがクラブ美身クリームなのです。

普通のクリームとどこがちがふ？

綜合ホルモン配合のクラブ美身クリームは、從來の皮膚の表面だけしか作用しない普通クリーム類とは非常にちがひます。なぜなら、豐富な榮養や綜合ホルモンが皮膚から能く吸收されて皮膚の内部を細胞組織から鞏固にするすぐれた性能をもつてゐますから……。從つて皺、小皺の豫防に或は解消に、普通のクリーム類とは違ひ、著しい効果があるのです。同時に皮下に豐富な榮養を蓄へますから抵抗力が強くなり、アレ止めの最も根本的な手當になります。尚、強い殺菌消淨作用のためにソバカス、ニキビを防ぎ白百合の花びらのやうな美しい柔肌になるのです白粉下としてもこれ以上のものはありません。皆樣〴〵こんな良いクリームが他にありますか？　クリームならば斷然クラブ美身クリームに決めませう？

（二八セン・三五セン・四五セン・八五セン）

★　★　★

又、特に皺やたるみ、ソバカス、シミ、ニキビでお惱みの方は藥用美身クリームをお試し下さい。綜合ホルモンを強度に配合した強力若返りクリームです。その作用が早くて著しいので これこそホルモンクリームの最高傑作品だと、美容の大家や皮膚科の權威が推奬されてゐます。

（一円五〇セン）

綜合ホルモンは皮膚から吸收される！

内服・塗布・注射（各一日二回五〇單位宛十二日間）に依つて實驗せる幼若ラッテ（鼠の一種）の子宮發育重量比較表

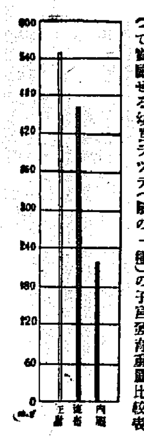

まるで白百合の花びらのやうだ……と入江たか子さんは肌が美しいので評判ですが、流石はクラブ美身クリームの熱心なファンだけあつて……

ホルモン配合
榮養クリーム

クラブ美身クリーム

綜合ホルモン配合
クラブ美身クリーム　二八セン・三五セン・四五セン・八五セン
綜合ホルモン強度配合
藥用クラブ美身クリーム　一円五〇セン

内務部長の肝煎りで 高靈遺跡を世に出す
凋ノ伊企離親子の忠烈を讃へて 由緒の河原に碑石も建つ

【大邱】慶北高靈邑高靈公普校附内は任那の日本府跡と推定され任那在高靈邑を流れる會川は〃新羅王わが誓を喰らへ〃と絶叫して親子三代斬首された凋ノ伊企離の忠烈な跡であるがこれだけの遺蹟地に拘らず現在何等の標識もないので、松本内務部長は先般慶州視察のみぎり古内鮮一體の歴史的優然たる史實に鑑み、高靈に一番の碑碣を建立することになり慶州博物館の大阪金太郎氏をして一萬日中に高靈邑附近を視察調査させる事になつた、なほ同時に大邱府にも照會して大邱の都市的施設を來す事業として、伊企離の跡と任那日本府跡を名所案内として顯彰案内板に掲示することになつた、しかして伊企離の忠烈は國定教科書中にもあるので此の碑に關心ひろがつたへ此忠烈なる伊企離親子の碑をその最期の地である會川河原に建立すべく兒童の一錢獻金醵が有力者間に擴頂し近く具體化する模樣

應召軍人遺家族に 政府米拂下げ
一戸當り五叺に制限して 釜山府取纏め開始

【釜山】府では應召軍人の遺家族に對する政府所有米の拂下げを斡旋することになり社會係で希望者の申込みを受付けることになつた購入數量は一月七日引き最高五叺(一叺六〇瓩約四斗一升)最低一叺とし賣却價格は時の産の朝鮮一等白米の時價に比較して石當り五圓内外の低廉の見込み、現品の受渡しは釜山驛又は釜山棧橋のはずである

忠州の 水道敷設
實現猛運動

【忠州】忠州邑上水道敷設問題は多年の懸案で地元民からは當局へ陳情してきたが財政の都合上今日迄出來ず今日に至つてゐるが現在、忠州邑内には三百餘の共同井戸があつても飲料適水は僅かに二十五ケ所に過ぎず赤痢や腸チフス等の傳染病は一の風土病化して一萬五千の市民は常に脅威を感じてをり保健衛生上由々しき問題となつてゐるので同邑内居住道會議員邑會議員並に松井邑長は來年度には是非上水道敷設實現方運動を協議中の陳情書を廿五日、忠北道知事に提出、來年度豫算編成を前に猛運動を開始した

水原消防演習

【水原】消防組では二十五日消防秋期演習を擧行した、まづ午前九時半水原神社で五千圓を投じて新たに購入した自動車ポンプの修祓式を行ひ、十時から京龍支店廣場で郡守、署長、邑長及び自動車購入資金を寄附した有力者列席の下に演習を行ひ、黒沼署長の講評訓示、齊木組頭の答辭があつて終了後消防會館で盛宴を張り午後三時盛會裡に散會した

棉作品評會
褒賞授與式

【清州】忠北道農會主催、忠州、提川、槐山三郡を區域とする棉作聯合棉作品評會は九月二十一日から十日間に亙り聯合審査を遂げたので二十八日午後一時から忠州郡廳會議室で小倉產業課長、佐々木棉作技師、福田技手等の臨席裡に褒賞授與式を擧行することとなつた

代書料値上げ
公州法院管内

【清州】公州地方法院管内司法書士の代書料は他管内に比し多少安い嫌ひがあつたので一昨年來同業者等は料金引上方當局へ陳情して來たが支那事變以來の金融梗塞に伴ひ土地賣買の登記事件も激減したゝめ業者はます〳〵悲鳴をあげてゐたところ、關係當局でも物價騰貴を考慮し愈よ代書料値上げを十一月一日から實施することとなつたので業者等も愁眉を開くに至つた、なほ値上げ標準は從來一件一枚六十錢であつたのを一圓とする模樣である

仙源面事務檢閲

【江華】郡では去る二十五日から北岳内務主任により仙源面の事務檢閲を實施した

洋服屋に賊
ドヂ・踏み 慌てゝ逃ぐ

【清州】去る二十三日午後十時頃邑内本町二丁目小林洋服店々員干數名が作業中作業室の隔室に賊が侵入し店員杉某の洋服一揃ひを盜んで逃走せんとする刹那、主人に發見され賊は脱兎の如く裏塀を乘り越えて逃走したので店員が追つかけるや賊は洋服や同店に侵入前隣家の菓子店で窃取した菓子包を投げ捨て、暗闇に乘じ大成町方面へ姿を晦ましたが洋服ポケット内にあつた現金一圓五十錢は拔き取られてゐた

たった一圓で狂言强盜

【清州】郡内玉山面國仕里金周伯(?)は去る二十四日、並川市場からの歸途、午後六時頃同面根甫里峠で二人組强盜に襲はれ賊等は小刀を突きつけて現金一圓餘を强奪逃走した旨翌二十五日午後三時頃所轄玉山面駐在所へ申告、南一面斗山里の殺人强盜事件直後のこととて清州署では直ちに西澤司法主任以下刑事隊が出動し一方、清州法院支廳森檢事も現場に驅けつけ檢證を遂げたが不審な點があつたので本人を嚴重追及の結果、前記の申告と判明した、同人は同日、息子から一圓を受け取り並川市場からの歸りに賭博をしてすつかり捲き上げられ家族に申し譯がないところから狂言强盜を案じたものである

大麥播種視察

【永同】楊忠北農興官は備荒貯穀及び大麥播種實施狀況視察のため去る廿日丹陽郡へ出張永春で一泊した

生産擴充の好事例
慶北の大麻が記錄的增産 斷然支那麻を驅逐

【釜山】日支事變に刺戟され慶南南部藥草栽培の朗報＝道内陜川、居昌、咸陽、晋州、蔚山各郡を主産地とする大麻栽培は道内消費を主として生産されてゐたが本年は稀有の天候に惠まれ三千二百町歩の播種反別で百廿萬貫の豐作收穫を見込まれ時價貫當り二圓五十錢で農家の收入二百五十萬圓乃至三百萬圓は確實とされ例年に比して三割の增收となつたが更に日支事變のため年々莫大な輸入を仰いでゐた支那麻は、全く影をひそめて朝鮮大麻全盛となり農家の需要は鮮産麻に集中されるに至つたので當然大麻栽培は明年度大躍進を來たす傾向があり時變と天候に惠まれた朝鮮麻の黄金時代を現出した

路傍の棺桶の中に 腐つた下半身
開城府外徳岩里に奇怪な事件 男女の別さへ不明

【開城】二十五日午後六時半頃府外德岩里龍化洞の田圃路に眞新らしい松板で造つた棺桶様のものが棄ててあるのを同里具永眠が見つけ、開城署へ急報したので甲斐部長が今井醫師を同件現場で檢視したところ棺の中には意外にも腰のあたりから尻二つに切斷された人體の下半身が布片に包んで入れてあつたので直ちに犯人搜査の手配したが死體は死後相當日數が經つてをり、既に腐爛して男女の別さへ判らず、所々に藁葉を貼つてあるのが特長で翌廿六日松司法主任、沖田刑事部長は立石道立開城醫院長と共に再度現場檢視を行ひ全力をあげて事件の眞相究明に努めてゐる

兒童學藝展示會
全鮮で最初の忠北の試み 豫期以上の大成功

【清州】既報、忠北道では敎學刷新を强調し、その趣旨を具現化する方策として初等敎育者に於ける敎育の實績を調べ、これに基き新たな施策を講ずべく二十二日から三日間に亙り朝鮮敎育會主催の試みたる兒童學藝展示會を開催、道内小學校並に普通學校から各學級一名宛選拔された兒童五百餘名並に學校長、關係者約四百名が清州邑會館の上、第一日は午前九時に打揃つて神社參拜後同九時半から小學校々庭で開會式を擧行、終つて同校で選拔された兒童に對し同一條件下に知的學科の綜合試問、圖畫、書方、第二日は午前九時から清州劇場で讀方、綴方等國語の發表につぎ各郡選出の學藝發表を行つたが、各郡で苦心工夫を凝らした唱歌遊戲、劇話劇、合唱、輪唱、遊戲、兒童劇、獨唱等退ひ退ひに時局を織り込んだ熱演で滿場を唸らせ眞に初等敎育の極致を現はした

終つて地元清州高女、小、普校生徒職員の聯合音樂會を開きこれまた大喝采を博し第三日は午前九時から小學校講堂で午前中前日に引續き學年別の小、普校選拔兒童の國語發表があり午後は一時半から高普グラウンドで各年別及び郡對抗の體育競技會を開催したが各郡選出兒童は各々出身郡の名譽を双肩にかけ少年、少女達が力闘奮鬪、結局點數に於て清州郡二十七點、永同郡二十一點、忠州郡十五點、報恩郡七點、槐川郡四點、沃川、堤川、丹陽、城陽郡各三點、槐山、陰城各郡は零點となり清州郡が優勝競技中間における蔚町普校女兒童の遊戲、清州小學校兒童のタンボリン體操等は非常な喝采を博した

かくて學藝展示會は初めての試しにも拘らず豫期以上の成果を收めて全プログラムを終了、閉會式に入り北部學務課長の講評、山崎敎育部長から參加賞授與、吉岡會長の訓示、學園民の挨拶、萬歳三唱後午後五時盛會裡に閉會、こゝに全鮮初の擧行に一大壯觀とされた同展示會は大成功を收めて幕を閉ぢた(寫眞は學藝會、上補公女子、下敎へ歌の一場面)

楊州郷軍の 總會と射撃

【議政府】在鄕軍人楊州分會では廿四日佳陵里射擊場で定期總會と射擊、銃劍術大會を開いたが出席者二百餘名で頗る盛會であつた、射擊と銃劍術の成績は

射擊(會員)一等四〇點稻川、二等三九點東内、三等三六點趙鏞ケ江、四等三四點市川、五等三三點新原▲銃劍術(會員)一等米重、二等田中、三等橋本、四等鳥井、五等久保田▲射擊(來賓)一等三九點金鍾八、二等三四點崔鐘誌、三等三二點洪元模、四等三二點姜振九、五等三一點福田俊一

收納

米統組合總代會

【清州】郡米穀統制組合では二十七日午前十時から郡會議室で總代會を開催することに決定、附議事項は十三年度收支豫算外四件

旅館荒し

【開城】本籍金羅南道市村木町五丁目二〇土井外寄市(二二)は一定の住所なく、所々を徘徊中數日前來開、府内大和町某旅館に投宿したが二十五日午前二時頃家人が寢てゐる隙を窺ひ内房に掛けてあつた黒羅紗製廣三ツ揃一着(時價五十圓)と高麗人參標本五本を窃取所在をくらましたのを開城署の直轄巡査が間もなく逮捕取調べ中

報恩面協議員會

【報恩】報恩郡報恩面では去る廿二日午前十時から同面會議室で面協議員會を開催した

澤庵漬と味噌製造講習

【清州】郡農學校では來る三十、三十一兩日間同校内で毎日午後一時から同三時まで澤庵漬及び味噌製造講習會を開催することになつた、希望者は廿九日まで同校及び同校敎員宅へ申込めばよい

自動車と 列車衝突
運轉手即死 助手は重傷

【水原】廿六日午前七時十分京城着の釜山發奉天行列車が餅店驛南方六百米のところに來た時折柄を通過して京城に行く貨物自動車(京北二九七號)＝運轉手＝金義榮(二二)と衝突、運轉手金義榮は即死し、助手一名は重傷を負ひ、道立醫院に入院加療中であるが生命には別状ない模樣である

内鮮滿を股の 貴金屬泥棒
五十箇の時計を賣込み最中に御用

【釜山】府内驛前岡山旅館へ廿四日頭投宿した紳士風の男が同日午後七時ころ大倉町の某時計店へ金側時計十六箇、クローム側時計卅四箇を賣込まんとしてゐるのを釜山署員が取押へ取調べの結果自稱京城府黄金町以下不詳柴田登茂雄(三七)で强盗傷害前科三犯の兇者を有し貴金屬專門に內鮮滿を股にかけて荒し廻つてゐることを自供し逮捕された際現金五百圓を所持してゐた、餘罪多い見込み

清州郡敎育 會總會

【清州】郡では來る三十一日郡敎育會總會を開催することに決定、先づ午前八時、郡内敎員百二十九名が打揃つて清州神社を參拜後引續き神社堂内で開會式を擧行、終つて高普講堂で會務報告、會計報告などを行ひ午後同校グラウンドで體育會を催すはず

醉拂ひ奇禍

【清州】去る二十三日午後五時十分陰城發廿谷行自動車が同六時二十分頃陰城郡笙極面新陽里地内を進行中、約五十米先の路上に千鳥足で步いて來た二人の醉つ拂ひ中陰城郡笙極面林谷里金學撤(四七)が自動車側面に衝突して倒れ、後頭部に負傷したが二十五日朝、遂にこれが原因で死亡した

天晴れ勇士の妻
京日事變映畫に感激し 四人の子を母に託して 特志看護婦を志願

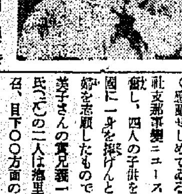

【仁川】廿五、廿六の兩日愛館で上映した本社支那事變ニュース映畫第十五報中大和撫子連が華々しくも彈雨を冒し赤十字旗の下に敵彈と立働いてゐる狀況を目のあたりに見て大いに感激し廿七日午前看護婦分遣隊を訪れて特志看護婦採用方を願出でたら若い應召軍人の妻女がある……濱町一九北外美子さん(二七)で夫君久松氏が去る〇月勇躍應召出發するや母堂キノさん(六〇)と魚類行商を營みながら長男久郞君(七)長女敏子さん(五)次女久枝さん(三)三女エミ子さん(二)の四人の子供を育てゝゐる華々しさは銃後を護る婦人の鑑ともいふべく、近隣一帶の人々をいたく感動せしめてゐるがたま〳〵本社支那事變ニュース映畫を見て感激し、四人の子供を母に託して君國に一身を捧げんと決然特志看護婦を志願したものである、なほ外美子さんの實兄義一氏(三〇)宇太郎氏(二八)の二人は海里石川縣から應召、目下〇〇方面の第一線で活躍してをり弟三郎氏(二〇)は〇〇隊に在營中といふ、正に素晴しい勇兄弟の持主である、外美子さんを訪ねると勝氣さを滿面に見せながらも虔しく次の如く語つた

褒められたりしては恥しうございます、御社のニュース寫眞を見まして矢も楯もたまらなく能のないものですが是非役立てゝ戴きたいと志願した次第です幸ひ母が健在で四人の子供は引受けるからと申すものですから…夫は今〇〇隊にゐて警備に當つてゐます、私の兄弟は七人ですがそのうち男三人とも軍籍に身を置き兄二人は第一線に弟は〇〇隊に入營中です(寫眞は末女を抱いた外美子さん)

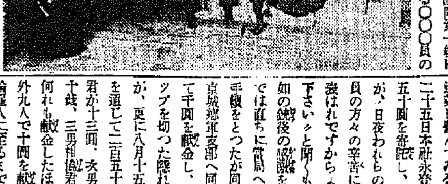

この親この子！
雇人までも獻金 隱れた愛國の家

【永登浦】銃後の赤誠が第一線の職場勇士へ嵐の如く送られてゐる一面、これは銃後の國防第一線に日夜黙々と勵めてゐる〇〇員の勞苦に感激して進出る内鮮一如の尊き熱意を語る佳話……町内で醸造業を營んでゐる有志崔俊永氏は二十五日本社永登浦支局を通じて五十圓を寄託し、〃誠に少額ですが、日夜われらの街を護る〇〇員の方々の辛苦に酬いたい微意の表はれですからよろしくお取計ひ下さい〃と聞くも美はしい内鮮一如の銃後の感激を吐露した、支局では直ちに當局へその旨を傳へて手續をとつたが同氏は既に事變前京城鄕軍支部へ同會の事變發生として千圓を獻金し、全鮮で獻金のトップを切つた隱れた愛國者であるが、更に八月十五日には永登浦署を通じて二百五十圓、又長男相德君が十三圓、次男相宰君が八圓七十錢、三男相協君が三圓九十錢を何れも獻金したほか又雇人崔相氏外九人で十圓を獻金し、親子は勿論雇人に至るまで打ち揃つて赤誠に燃える愛國者の家である

李清州副邑長勇退

【清州】かねて辭表提出中の清州副邑長李讃鎬氏はいよ〳〵近く勇退實現の模樣であるが後任は前堤川郡守村松泰氏が有力である

宿直室を荒す

【清州】二十四日深夜清州邑宿直室に怪盜が侵入、熟睡中の宿直員松本森秋主事及び金小使、隣の稅務署宿直員のポケットから現金十一圓餘を窃取逃走した

李春雄氏惜別宴

【忠州】毎日申報忠州支局長李春雄氏は今回京城へ轉居することになり有志は去る二十二日夜料亭東之家で同氏のため送別宴を開催したが氏は在忠數十年間公私共に盡すところ多く忠州のため惜まれてゐる

京日事變映畫
廿八日 正午と午後三時
會場 水原劇場

シネマと演劇

瓢館 【仁川】二十八日より 日活新午後零時半、夜間六時四十分上映▲東寶エノケン提携合同特作P・C・L・エノケン文藝部、山本嘉次郞脚色演出「エノケンのちやつきり金太」前後編總本撰一中村是好、山縣直代、椿澄枝▲P・C・L大作、原作菊池寛、演出山本嘉次郞、大谷俊夫、木村莊十二「日本女性讀本」高田稔、花久千惠子佐伯秀雄、霧立のぼる出演▲東寶映畫「東寶名人大會」柳家金語樓外、大島伯鶴講談、井口靜波、漫談、三遊亭金馬落語、その他▲大毎提供「北支事變特報及び世界ニュース」

愛館 【仁川】二十七日より 毎日畫夜二回上映▲パラマウント大作音樂映畫ミッチエルライゼン監督作品「スヰング」キャロル・ロムバート主演▲大都映畫會社大作、監督白井戰太郎作品「忠臣藏」▲日活多摩川特作、原作中野實、監督田口哲「坊ちやん重役」伊澤一郎、美川かつみ主演▲大朝ニュース

水原劇場 【水原】廿九日 東寶映畫「江戸ツ子三太」「東京ラプソディ」「北支の空を衝く」

腦溢血の豫防に ヂウカルチン錠を

腦溢血の頻發する今……この保健劑を

秋から冬へかけて、冷氣の加はるこれから、腦溢血の危險が倍加する時です……。それは、暑さのために擴張してゐた血管が、冷たい外氣の影響を受けて緊張し、血管が著しく狹少となり、そのために血壓が一時に上昇するからです。腦溢血の惧がある時にはなるべく身體を暖くして飲物を攝して腎臟の負擔を輕くすると同時に、血管を丈夫にするやう、血壓を低くするやう特別の保健法が必要です……この目的に最近、特にヂウカルチン錠が賞用されてゐます。ヂウカルチン錠は心臟、血管に榮養と活力を與へると共に、血液の淨化器官である腎臟を保護し、心臟の調子を整へるなど血壓を合理的、且つ緩和に低下せしめます。ですから、不快な高血壓も調整せられ、腦溢血、狹心症の危險は未然に防止されます。

大阪・東京 田邊商店

天下一品

三百年の信用の結晶

萬

日本一の産額が語る眞價

キッコーマン醬油

淋病

急性淋病
慢性淋病
再發性淋病
攝護腺炎
淋毒性膀胱カタル
消渇（女子淋病）

新療薬（獨逸製純粋カワカワハルツ主配）

Aトリート

淋病治療界の明朗ニュース

カワカワハルツの特異性醫治效果

カワカワハルツの出現は淋病（淋毒性尿道炎）治療上に一新紀元を劃するものであつて、獨逸國に於ては已に優秀なる治療成績を報告し、歐米各國も相競つて之が研究に精進するの現状である

このカワカワハルツは熱帶地に産するピペル樹根より抽出せる樹脂で殺菌、局所麻痺の二大特徴を有し殺菌作用は淋菌を倒してこれに侵されたる尿道瘡面を早く醫し、局所麻痺は排膿時の疼痛知覺を鈍麻する、即ち「薬效は病原の核心を衝き、反應は肉體的苦痛を解放して精神を安易平靜の狀態に導く」特異性能は實に治淋薬として理想的のものであります

我國では弊堂率先して研究に着手し、純サンタロール外數種の原料薬を配量して相乘的にカワカワハルツの効力増强に成功し、茲にAトリートの名稱を附して博く提供するものであります

急慢性淋病に Aトリートの應用

急性淋は膿の滲出、灼熱的尿道の炎症、尿意頻數、排尿時の劇しき疼痛に加へて精神上の不安が伴ひ不快極まるものであるが、この症狀にAトリートを用ひると殺菌尿（藍青色）の放出に附隨し、尿道粘膜に局所的麻痺鎭靜作用を起して疼痛を制止し、尿道深部に滲透する効力は、淋菌の發育を遮斷し、膿の分泌を輕減し、炎症は消退するから、氣分一轉して明朗化し治療は快調を以て進行する。

慢性淋は出膿、疼痛共に淡く苦痛も輕微であるから、往々不攝生、暴飲、過激な運動、時候の變換期等に於て突發的急性症狀を呈して再發するが又漸次に潜靜期に移る循環症狀を行ふものであるから患者の恐怖觀念に弛緩を來し、治療や手當を打捨てるが爲、遂に慄然たる慘害を招來するのであります

婦人への感染、淋毒性諸併發症（攝護腺炎、副睪丸炎淋毒性關節炎、淋毒性膀胱カタル）等は概ね之に原因するから、この症狀にこそAトリートの服用は肝要必須であつて慢性患者の惱む濁尿、尿中の淋糸を處理し永年治療界の宿題たりし慢性難症にも奏効の光明を齎すものであります

尿道内に一淋菌が殘つても 淋病は治つてをりません

總て物事は努力せずして完成は望めない、淋病の治療もこれと同じく、熱心に行へば必ず良果は結晶する、分裂力の旺盛なる淋菌は僅か一菌と雖も尿道内に殘存する時は忽ち繁殖活躍し、一層猛威力を振ふものですから治療に際しては徹底を期し、正しき信念を以て有効薬を識別せなければなりません、之が淋病の治療を決定的のものとするか否かに係る重大なるポイントであります

推奬 Aトリート一週間の服用反應は使用前に比し驚くべき症狀の良轉を示します

淋病 洗淋薬
キゝメが早くて グンく良くなる
横山 タルリン
リンの病

Aトリート **薬價**
十八球入（三日量）　金一円二十錢
四十二球入（七日量）　金二円五十錢
九十球入（十五日量）　金五円
百九十二球入（卅二日量）　金十円

全國海外到る所の薬店に販賣す

★本舗よりの送達を望まるゝ方は薬價を振替又は小爲替封入して申込下さい

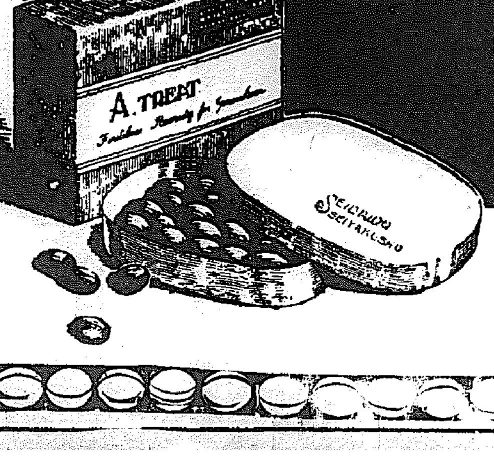

發賣本舗　大阪市北區堂島船大工町　振替大阪二五〇〇番
合資會社 盛大堂製薬所

歌へ・高らかに歌へ

上海戰捷の歡喜讃へ
けふ大京城は灯の海
一萬人が提燈行列

午後六時光化門に集合

全國民が血を湧かせて待ちに待つたその日は遂に來たのだ、上海大戰捷！降魔の利劍が縱横無盡に血しぶきをあげて躍るところ東亞に漂ふ妖雲は拂はれて平和の光、不滅の光明はサッと輝き渡つた、あゝそこには無敵皇軍の血の犠牲があるのだ、上海大戰捷に備へて執拗のスクラムも何く次々に崩へられる戰勝の快進にも怯ぢ戰ひをせずひたすら武運長久を祈つてゐた半島二千三百萬民衆は世界戰史上かつてみないこの上海攻略戰の大成功に今まで押へに押へて來た感激と興奮を爆發させて、二十八日の全鮮一齊の祝賀一大行事となつたのだ、首都京城では府廳が主催となつて全市を火の海と化す大提灯行列だ、府内男子中等學校代表、在郷軍人、青年團、婦人團、各町會參加、實に一萬名、午後六時光化門前に總督府南光化門通りに手に手に祝賀提灯を持つて勢揃ひ、總督府陸軍官を先頭に、ブラスバンドの吹奏する「皇軍戰勝の唄」に愛國行進曲も力強く足並み揃へて總督府を出發、黄金町から鍾路に出で、南大門通り—京城驛前—漢江通りから朝鮮軍司令部を訪問「皇軍萬歳」を三唱、これに對し小磯軍司令官以下幕僚の答禮があつて龍山陸軍村を灯の海で埋めつゝ三角地に出で、午後九時ころこゝで解散、代表者は更に朝鮮神宮に參拜する。この夜、灯、灯、灯で大京城は祝賀の一大饗宴場となるであらう

萬歳また萬歳
さすが氣早の株屋さん
ゆうべ早くも提燈行列の皮切り

賣つた買つたの株屋さんは流石に氣がはえい、二十八日の提灯行列まで待ちきれず京城の明治町、明治町の株屋さんは二十七日夜祝賀提灯行列を行つた、朝鮮取引所が主催となつて株屋の大將も小僧さんも、それに氣の早い附近の人々も參加して一千名、午後七時取引所前を出發、本町通りから鮮銀前廣場を經て總督府に向ひ「萬歳」を三唱、南總督も上機嫌のニコ／＼で次いで答禮、それから京城神社、朝鮮神宮に參拜の後南大門通り、黄金町通りを練り歩き、高唱する愛國歌ととどろく萬歳萬歳の歡呼の聲は大京城の夜空を輝かせて朝鮮軍司令部へ—小磯軍司令官以下司令部員は官邸バルコニーから提灯の灯の海へ何度も／＼答禮、引返した行列は道廳と總督府を經て本社を訪問、こゝでも萬歳を唱へて午後十時すぎ解散した、これは半島でイの一番に幕をきつた上海戰捷祝賀の提灯行列だつた

朝鮮一の銘酒 朝の花

大場鎭砲擊のわが山砲部隊（上）
（下）〇〇第一線砲兵陣地の觀測所＝航空便

けふ朝鮮神宮に輝く戰捷奉告祭
本府高官等も參集

世界戰史上に特筆すべき赫々の戰果と最新近代兵器の前に敢然我が大和魂の靈威を示して堂々大場鎭を陷落せしめ、天にとよむ萬歳の聲と共に秋陽に清々しき日章旗を揚げた餘慶祝すべき戰捷につき、二十八日午後三時より朝鮮神宮大前に本府各局長をはじめ府内各界代表者が參集、喜ばしき奉告祭を執行することゝなつた

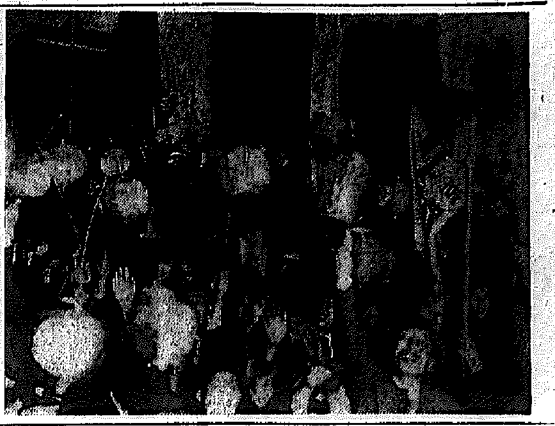

本社前で萬歳を叫ぶ提灯行列

海の若鷲
肉彈的に自爆

【上海廿七日同盟】二十七日午前九時四十七分野田辰夫（二〇）＝三重縣出身＝野森貫（二二）＝岡山縣出身＝の兩二等航空兵曹は眞茹鎭西方三哩の地點において進擊中の我が陸戰隊を掩護、敵陣を狙ふ先輩の如く猛爆中突如機體は火を吐き敵部隊の眞只中に突入自爆し、肉彈となつて敵兵數十名を吹き飛ばして壯烈な戰死を遂げた、尚、野田航空兵曹は南京空襲に參加すること三回、上海戰線爆擊に十六回に亘る勇敢なる海の荒鷲である

大場鎭陷落の現地錄音放送

【福岡電話】大場鎭陷落についてといふ生々しい現地錄音放送が二十七日午後七時五十分から八時三分まで福岡放送局から駐支大使館付武官原田熊吉少將により全國に「第一放送」で中繼された

明水台
第一・第二分讓中 約八萬坪中分讓中 首都一見千如住宅地に關心を持つ人士はぜひ一度御視察あれ 委細は京城府明水台土地經營事務所（電話本局三三六番）照會の事

喜びに爆發する上海の邦人
快報到る毎に雀躍

【上海二十六日同盟】閘北の完全占領は虹口の邦人にとつては大場鎭攻略以上の喜びだ、陸戰隊の勇士が次ぎ次ぎに敵の重要陣地を占領した快報が到る、その度毎に邦人は躍り上つて喜び「北停車場に日章旗が見える」「商務印書館にも日章旗が上つた」と後方から展望してそここゝで歡聲を上げる、日の丸を仰ぐ邦人の顏は生々として感激しきつた顏つきだ、上海戰始まつて最初今日空高く上つたアドバルーンには「日軍大場鎭占領」とあつたが、九時には早くも「日軍閘北占領」に書き換へられた、もう閘北ポケット地帶からの追撃で一歩も退くなくなつた、開戰以來約三ケ月、僅かな兵力で奮鬪したまた死の恐怖をよく忍んだ邦人今や勇ましき皇軍の喜びに邦人と支那人はスクラムを組んで歡喜と歡聲に躍り上つてゐる

從軍志願者に朗報
燃える愛國の赤誠を汲んで
補充要員等に採用

【東京電話】支那事變勃發以來從軍志願者は相次いで提出され陸軍省だけで二十六日までに六百五十四名に達しその内訳は百十二名在鄕軍人、兵役關係なき者三百二十名、婦人十名、朝鮮人十六名に上つてをり更に各地の師團司令部その他に提出せられたものを合すれば相當數に達すると見られるが陸軍省ではこれら從軍志願者の赤誠を汲んで在鄕軍人で將來の計畫に支障なきものに限り補充要員等に充用することになり、二十七日陸軍次官から全國の師團司令部及び朝鮮、臺灣の各軍司令部宛通牒を發した

"けふの喜びを英靈に分ちたい"
大川内陸戰隊司令官

【上海二十七日同盟】大川内陸戰隊司令官は二十七日午後二時陸戰隊本部に於て今日の戰勝に際し感慨を抒べながら語る

去る二ケ月半に亘る戰鬪を顧みると八月十五日頃が最も苦しかつた、租界に砲彈が落下して居留民に死傷者を出したことは甚だ申譯なく心苦しく感じてゐる、しかし陸軍が來援して、いくらか樂になり今日の方の任務は一段落となつたわけだ、部下は元氣旺盛でよく戰つたことは眞に心から感謝してゐる、今回閘北に立籠つた支那軍は徹底した抗日意識、戰鬪、防禦設備等の關係から隨分頑強に抵抗した、然し市街戰は陸戰隊として第一次上海事變の經驗を有してゐるため非常に都合よかつた、戰死した地下の英靈に對して今日の喜びを分ちたい全く感慨無量だ

支那の敗殘兵に手古摺る英國側
間に合はぬ收容小屋

【東京電話】上海戰線では大場鎭陷落に續いて我が軍の攻擊に堪へられない」と徒消し驚愕してゐる江灣鎭その他支那側の北方要塞陣地が我が軍の果敢な猛攻の前に潰亂して支那側敗殘兵は閘北方面に潰走し約二三千人を收容し得る小屋掛けの工事手配を行つたためイギリス側ではこの支那側敗殘兵の收容準備は未だ出來てゐない、イギリス側では支那敗殘兵が租界に進入した場合の對策を進めてゐる即ち、二十七日某所に達した確報によればイギリスは支那敗殘兵が租界に進入した場合には武裝解除の上イギリスの守備區域内に收容する方針を以て五千人を收用するバラックを急造することになつてゐたが餘りにも急速な支那軍の潰滅を目前に見て間に合はず困惑してゐる

歐米の精鋭軍も日本に及ばぬ
外國武官みな驚歎す

【ニューヨーク二十六日同盟】二十六日のアメリカ各新聞は上海戰線における支那軍の敗退を大々的に報道してゐるが上海發U・P電報によれば敵軍の支那軍は日本軍の猛追擊に敗勢その極に達し、前線から算を亂して潰走しつゝあり外國軍事專門家は支那軍の運命は茲二十四時間以内に決するだらうと言つてゐる、更にハースト系各紙は日本陸海空軍一體の猛攻擊を目擊して外國武官はみな「歐米の精鋭軍も…

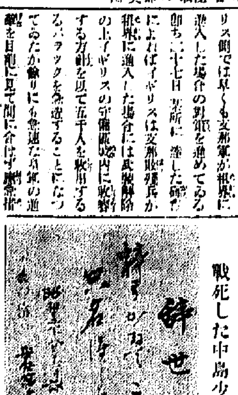

戰死した中島少佐辭世の歌

大京城の屋根の下
惡の温床"蝙蝠團"
係官も呆れる青少年一味を打盡

京城本町四ノ四八土井秀介（二一）外五名を一味とする内地人の青少年怪盜團は本町署の手で先頃來檢擧取調べ中だつたが、更に殘黨があることが判明、平野刑事部長の苦心の捜査で、更に十四名を一網打盡、取調べの進展に從つて大京城の屋根の下に蠢つてゐた通り魔の如き怪盜團不良少年群"蝙蝠團"の正體が暴露された—

京城府江通二大倉旅館こと朝鮮鐵道町三九三ノ三四石野平三（二七）住所不定大塚伸次（二）京城府皇町三〇四ノ一〇七金次夫（二）全州鐘山學院男子生徒（二年生）京城府三角町四ノ五平岡勝重（二）京城町一ノ一下田勝一（二）等を首魁とする一味は、本町署の手で取調べによつて土井秀介を首領とする不良少年の"蝙蝠團"が組織されてゐることが判つたが八月初旬ごろから京城に現れた同團員十四名は皿で盃の誓をたてて團長土井は常に二、三名の團員を宅に伴つて金品を盜みに入り、月十二日と十七日の兩夜二同永樂町二ノ七二優國四郎介氏宅を狙ひ家人に發見されて逃走したが、その後明治町二朝鮮花町カフェー丸ビル會館に侵入賣金盜、時計を盜取、堀剛燮士宅にも忍び込み衣類を盜み出し、一方栗村以下の團員は學生會館を專門に八月から毎日二、三回も前後七十四回に亘つて花園町市場、府民病院附近の路地に通りかゝつた女學生、生徒を連れ込み「金を出せ」とおどしつけ五錢から一圓までの金を強奪、また支那料理へ賣ひ喰ひをしてゐた團員三名とこれも團員の實家の留守宅に侵入、某近の名刀一本は時價一萬圓、一本は五十圓位のものを盜み出して黄金町古物商…

店に入質しようとしたが、怪しまれたので今度は若草町四〇番旧質店に五十圓の短刀だけを入質した

その大膽さと團員の多い"蝙蝠團"は近頃にない少年犯罪として街に衝動を與へ取調官を慨然とさせてゐる

話題 特急

☆……このごろ京城本被害の覇者が自慢さうに指に嵌めてゐる者が居なくなつた、どの座敷でも……サテは時局柄お客さんが遠のいたので、そろ／＼冬も近づいて來るし、落籍へに困つて一六銀行の擔保に入れたのかと失禮な氣を廻して尋ねて見ると、實は時局を認識して藝者の献金と稱して「獻納を固めませう」と申合せたものと判つた

☆……それに、はでたサービスでお客さん方に浮いた氣持をもたせ銀錢の踊りを築すのが料理屋や藝者たといはれてはいけない、お互に戒め合つて藝者時節の傳統らしくと云ふ殊勝な心がけで、紅白のお仕着が家を掲げることになつたと聞くと頭が下る

☆……【鶏名辭典】關西缺食山脈に横寢藝者

射擊代表出發

朝鮮射擊大會に全鮮中等學校代表京商の選手は二十七日午後一時四十分京城驛を出發した引率者觀湯教諭▲選手 河野基之、森田太郎、山根武、宮永賀治、永盛一夫、荒木修、以上

けふの天氣 晴、小雨模様（きのふの最高最低）十七度五

銘酒 ケイリン

歡送者の群に電車突入（横濱）
死傷五十九名

【横濱電話】二十七日午後五時三十分頃市内にて出征兵の見送りのため京濱電車横濱驛前に出川發下り急行二三一號電車（運轉手高妙）車掌横田藤太郎）が突入し、即死二十九名、重輕傷者三十名を出した、重傷者は目下市内各病院に收容手當中であるが現場は酸鼻を極め泣き叫ぶ家族の群が歡送に日の丸を持つて出かけた子供の家族の行方附近の軍に貼り出された死亡者の氏名を血眼になつて探してゐる

命がけの泥棒

廿七日午前十時ころ京城漢江橋京城驛來會社側で危いと知つてか知らないでか、一人の少年が電柱によぢ登りついで送電線を切つてチョキチョキ切つてゐるのを發見中の龍山警察が驚いて取押へると出所不定金一完（二）で鐵線の被ひを剝がし、一年前は京畿道高陽に目をつけ、ここ一年間は警察の裏手で盜んでゐました」と自供してゐるが被害は相當多額にのぼる見込みである

神宮で清掃

二十七日夜京城府京城驛前町一ノ一〇五勝野きんさん（二〇）が朝鮮神宮一鳥居附近を歩いてゐると、突然後から走つて來た怪漢に二十錢入りのハンドバッグを引奪ひ逃走した、直ちに本町署に屆出た

本社見學 利川公立普通學校生徒十二名▲靜山公立學校生徒四十八名▲忠南論山學校生徒九十二名▲京畿道柳生徒四十三名

動脈硬化と中風病が全快
半身不隨や舌もつれ手足シビレが意外に早く治ります

頭痛、眩暈、耳鳴、肩凝り、手足シビレ、舌もつれ、言語不明瞭等に惱んでゐるお方なら中風の前兆ですから早く養生なさるので御かれます……今まで中風病で不具廢人になられたお方がこんなに早く全治されたとは嘘ではなかつたと申します
二月分二圓六十錢、一月分一圓五十錢……
東京市本所區東……番 興山院

何が、日本婦人を泣かしめたか？

『主婦之友』が上海戰線に特派した吉屋信子女史の熱血手記は當々二百枚、『主婦之友』十一月號に特別發表されて、全日本婦人を泣かせた!!
今までにも戰線報告は多い!!だがこの感激はなかつた!!いや、吉屋女史の小說でさへ、これほど泣かせた傑作はなかつた!!

何故か？

この報告こそ、婦人が身をもつて戰線を踏破して得た最初の報告だから……。こゝにはやさしい女性の涙があるから……。燃える日本婦人の血が流れてゐるからである……。

この故にこそ、敢へて言ふ。「この報告を讀んで泣かざる人は日本婦人でない」と。

『主婦之友』十一月號 賣切れ迫る!!

特價六十錢 送料十二錢 主婦之友社

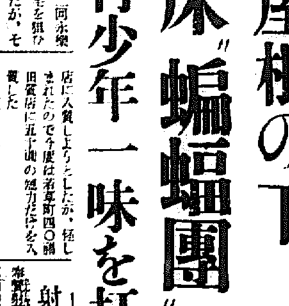

日英米佛特許
日本特許 英國特許 米國特許 佛國特許
銃後を護る經濟戰線 よくて廉いが旗じるし
2オンス Y.20
パイロット萬年筆高級インキ

性病 尿の病
腎臟 膀胱 尿道 淋疾 消渇 寢小便
實驗に基く經驗
病理療養 回春の悦樂 無代進呈
自宅で治る腎病と尿の病 ……
自療堂 泌尿部

朝鮮建物株式會社
宅地の離宮 新築住宅 ……
皮膚 花柳病 性病 古城憲治 内科 小兒科
コムラ病院 内科 兒科
鮮海醫院
京日案内

特別案内

採用 一、女子店員 數名 內地人 年齡 十六歲より二十歲 一、女學校卒業程度 ……
一、締切 十月三十一日まで 京城府在住者にて府内に保證人を要す 希望者は自筆履歷書に寫眞を添へ郵送の事
丁子屋人事課

採用 家 貸家 女事 貸事 毛糸 洋裁 軍手 犬猫 女中 婦人 ……

妻

小島政二郎作 宮田重雄繪 【73】

夫婦（四）

「あら――」

或朝、郵便受けへ新聞を取りに行つた鈴子は、田子からのハガキをそこに發見した。

前略

明日午後六時に銀座資生堂まで御足勞下さい。萬事お目もじの上。

匆々

イエスか

ノーか

この事務的の文面からは、向ふの意向は少しも分らなかつた。

（でも、ハガキをくれて逢はうと云つて來てくれた以上、多少の望みがあるんだわね。）

藁にでも取り縋りたい事情にある鈴子としては、どうしてもいゝ方に解釋したかつた。

「やあ、お待たせしました。」

五六分ばかり遲れて、田子は肥つた體全體で呼吸をしながら、セカくと這入つて來た。

「こゝぢや落ち着いて話も出來ないし、――あのお食事まだでせう？」

「いゝえ、濟ませて參りましたわ。」

「そりや惜しいことをしましたなあ。實は御飯でも差し上げながらゆつくり御希望も伺つたり、また會社の希望も申上げたりしたいと思つてゐたのですが――」

「……」

鈴子は身振りで相手の好意に答へた。

「そんな譯で、僕は實は飯を食はずに來たのですが――」

「どうぞ――」

こゝで何か食べるのだらうと思つて、鈴子はさう云つた。

「さうですか。ぢや、御迷惑でもお附き合を願ふかな。」

さう云つて、洋服の袖をちよいと上げるやうにして、腕時計を覗くと、

「兎も角も、ここを出ませう。」

自分の言葉で、田子は立ち上つてゐた。

（あの、何處へ行くのですが――）

鈴子はさう云ひたかつたのだが、こつちから頼んだ用件の手前、そんな我儘も云へず、せう事なしに心重く立ち上る外なかつた。

（どこへ行くのだらう？）

さう思ひながら、附いて行くと田子は新橋を渡つてまだ眞直に、段を附けて暗くなつた町筋の歩道を歩いて行くのだつた。

その邊まで行くと、圓タクが流してゐた。

「おい。」

手を上げて呼び留めると、田子は、窓へ首を突ッ込むやうにして何か運轉手と掛け合つてゐたが、やゝあつて

「……」

鈴子の方へ顔を向けると、片手を上げて招いた。

（一體どこへ行くのだらう？）

多少の不安を感じながら、彼女も淑かに歩み寄つて行くより仕方がなかつた。

京日特選棋譜（10）

八段 高部道平
三子 櫻田雪雄

二重滿悅

覆面道人

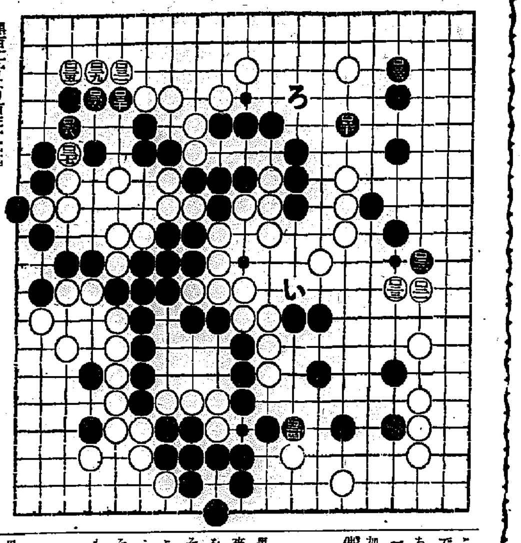

黒百二十より百三十二迄

遮斷で掩護

本日は白が多年の懸案達成である。が其の前に黒百二十一はその上下に在る白丸を漂流させぬ遮斷だ。それで白は（い）の活眼に據つて白百二十一と（い）の方も擁護し、又右側に白地擴大などの、それが昨日の懸案であつた。

祝賀會氣分

何又、白百二十一は、本日の黒百二十二に白百二十三と應じて、次に黒百二十四と連絡させた。これが懸案を見事に達成の第一歩である。と云つて、懸案達成は即ち白百二十五と轉じ以下白百三十一までの、黒地を減じ、白地を增加したその事で、白は祝賀會でも催したい滿悅の體である。

勝敗不明化

白が滿悅の體とは、黒先なら、黒は百二十九の所で既に黒地が出來、從つて白百三十一までと白地を與へぬ實に大きな所であつた。それを白が百二十五と先鞭をつけ、これで彼我の地域優劣は不明といふ次第だ。殊に此際勝敗不明ならそれ、僥分などで……とその趣味もある二重滿悅ぶりだ

不明論中止

しかし次に黒も百三十二と、此黒は百三十二のすぐ右に白を入れない地取りで大きいが白も次に明日（ろ）と成つて、勝敗不明論は白（ろ）までの事で、それ位にして貰はねば評者の方で困る。但し白が（ろ）と打つかは疑問だ。或は黒百二十三の一路上の打込みかとも想はれるからである。

RADIO

廿八日（木）

第一放送

午前六時二五分（東）全國ニュース
同六時三〇分（東）基礎英語講座（十九）
同七時一分（東）朝の修養 勅語奉讀並謹解（四） 川村理助
同七時二〇分（東）ラヂオ體操
同七時四〇分 今日の天氣見込
同九時二〇分（城）氣象通報
同九時五五分（東）衞生メモ
同一〇時三〇分（大）家庭講座 燃料の上手な使ひ方 大阪市立衞生試驗所技師 荻野秀樹
同一一時（大）小學生の時間「尋三」學校劇〃正直な馬方〃 大阪高師附屬
正午（東）時報外
午後零時五分（東）三絃主奏樂 一、隅田川の四季 二、三絃行進曲 杵屋佐助外
同零時三二分 國民歌謠 一、送別歌 二、利鎌の光 佐藤千夜子
同一時二〇分 ニュース
同一時一五分 家庭の時間（釜山） 生活を朗かにしませう 尹德喜
同二時（大）小學生の時間「高等科」職業指導講座（一）工業 大阪學校放送研究會 指導 今井正
同二時三〇分（城）常識講座 我國の重要貿易品に就て（終） 京城高等商業教授 吉川義弘
同四時 ニュース
同六時（城）童話 熊と猪の大盤退治 岡崎秋良
同六時 童話（釜山）なめくじ上等兵 田中一義
同六時二〇分（東）コドモの新聞
同六時二五分（東）講演 北支皇軍の勞苦 長岡隆一郎
同六時五五分（東）カレントトピックス
同七時 ニュース外・天氣見込
同七時三〇分（大）講演と實驗 ―大阪帝國大學醫學部實驗室より中繼― 疲勞を音に聽く 醫學博士 梶原三郎 醫學博士 古津一夫
同八時（東）講談 新門辰五郎と傘の喜吉 神田伯治
同八時三〇分（大）義太夫 增補忠臣藏（本藏下屋敷の段） 文樂 淨瑠璃 竹本源太夫 三味線 野澤吉彌 琴 野澤吉藏
同九時五分（大）軍歌物語（第一夜）勇敢なる水兵 金平軍之助 淺野進二郎 寺田靖夫 合唱 大阪放送合唱團 伴奏 大阪ラヂオオーケストラ
同九時三〇分（東）時報・ニュース外 箏曲 內田元
引續き（城）朝鮮語ニュース
同一〇時（城）地方へのニュース
同一〇時三五分（東）英語ニュース
同一〇時四五分（東）支那語ニュース

第二放送

午後零時五分 京畿立唱 韓完俊
同一時一五分 家庭の時間 尹德喜
同六時 幼年童話 金順姫・外
同六時三〇分 經典解說 李明世
同七時四〇分 講演 李晶燮
同八時二五分 軍歌のおけいこ
同八時一〇分 古談 崔汝成
同九時 歌謠曲

廿九日（金） あすのききもの

午後零時五分（城）マンドリン合奏 城大マンドリン合奏團
同二時三一分（東）家庭講座 常時と廢物利用（二）燐藥類 理學博士 西澤勇志智
同六時二五分（城）副業講座 果物の加工に就て 園田宗介
同七時三〇分（仙、秋）（仙臺）（秋田）豐年唄
同七時四〇分（東）落語 三百餅 林家正藏
同八時（東）管絃樂 日本放送交響樂團
同八時三〇分（大）軍歌物語（第二夜）橘中佐
同九時（東）時評解說

ラヂオ

【義太夫】增補忠臣藏 八・三〇

本藏下屋敷の段【文樂座より】

假名手本忠臣藏の外傳ともいふべく、桃井若狹之助と加古川本藏を主に書かれた淨るりで、殿中で鹽谷判官を抱き止めた加古川本藏は、その後うつくくとしてゐたが、若狹之助のお成りに善美をつくして

一流代表 爭覇戰譜

第十回

△六段 藤內金吾（大阪）
平手香先 ▲五段 加藤竹次郎（名古屋）

（圖は三三王迄の局面）

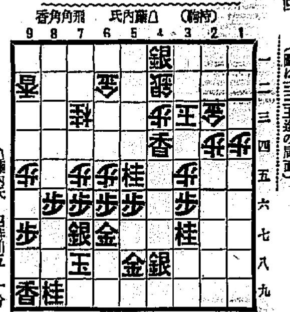

▲三二飛打 △四四玉 ▲四二飛成 △三六歩 ▲四六銀打 △五三金 ▲三二銀不成 △五四玉 ▲四三銀成 迄 百五十三手 加藤氏勝

持時間各八時間 消費時間 △藤內氏 四時間五十分 ▲加藤氏 四時間四十九分

觀戰記 加藤五段快勝

飯島正郎

加藤五段の▲三二飛打は、四一銀と打込む時からの讀み順である△四四玉に▲四二飛と成つて、手順に銀が取つてみられるやうなら勝負は、もはや問題外のようである。但藤內六段の△三六歩に、加藤五段が▲四六銀と打つたのは、巷間に、謂はるゝ所の「マチテ」である

がこれはちつとも卑しむに足らないことで、へぼい人は、王手詰の出來ないものまで、王手の出來る限り王手王手をしたがるものである

これは追手詰と縛りとを混同してゐるか、知らないことに原因することだが、此の一局を觀た諸君は、加藤五段でも〃マチテ〃を打つて勝つたのだが、諸君も遠慮なく〃マチテ〃を打つて、どしく成績を舉げて貰ひたいものである

子供の時間

熊と猪の大盤退治

岡崎秋良

このお話は朝鮮に古くから語り傳へられてゐるお伽噺の一つです。南の濟州島から出て來た熊さんと北の白頭山から出て來た猪さんとが、漫遊の途中で道連れになり二人で人間に變裝して諸國を歩き廻り、色々な武勇傳や失敗を仕出かします。その漫遊記の中に、大變惡い大蟹のために苦しめられて居る或る村の人達を二人でさんぐにこらしめるお話を今晩はお聞かせしませう

講演と實驗 【7,30】

疲勞を音に聽く

大阪帝大醫學部實驗室より

吾々は精神的並に肉體的勞働の合理的な管理に思ひを致さねばならない時局の下にゐる。今夜は吾々が勞働の科學的な研究方法として採用してゐる呼氣分析を音波にのせてお聽かせしようと思ひます。すでに御存知の通り肉體の側に於ての勞働はエネルギーの轉換である。そこに行はれる複雜な化學的經程は別として、有機要素がもつてゐたエネルギーが酸化によつて仕事に變つたと云ふ結果になる。この酸化の結果炭酸瓦斯・水又其の他の物質が出來て、炭酸瓦斯は呼氣の中に排泄される。そこで勞働の爲めに體內に攝取された酸素の量又は呼氣中に排泄された炭酸瓦斯の量を測定する事によつて勞働の肉體の側での强度を測定する事が出來る。吾々の行つてゐる實驗の全部を音に變へて皆さんに正確に御理解の行くやうにするのは大變困難な事であります。それで今夜は呼吸の量の變化を音の大小に變へましたこれは吸氣を擴いてゐる管の中で空氣がもれる時に出してゐる實際の音をマイクに入れます、其の音が强くなければ吸氣量が增加してゐる。又其の音の發生の時間間隔が短い程呼吸數は增加してゐる、呼氣の組成の變化を音にする爲めには毛髮よりも細い白金線を赤熱して置いてこれに及ぼす空氣の冷却力が空氣の組成の變化によつて變つて白金線の溫度が變化し從つて其の電氣抵抗が變るこの電氣抵抗の變化を音によつて示します、其の他實驗に使用してゐる機械の出す雜音もマイクに入ることと思ひます

【講演】6・25 北支皇軍の勞苦

長岡隆一郎

長岡氏は元警視總監、又元滿洲國國務院總務廳長、現在貴族院議員、過般貴族院の北支皇軍慰問團の一員として北支を巡られ數日前歸京された方です

私は過日北支に轉戰する皇軍慰問に參つたのでありますが、至る所我が將兵各位の苦勞はまことに想像に餘るものあり感激に堪へませんでした。滄州鎭の新戰場に行つて見ましたが、その泥濘膝を沒する所を我が皇軍は進擊してゐます。又平漢線方面の戰場の跡を見るに、懸崖吾々では登ることの出來ない山を銃劍を持つて突擊したのであります。前線の將兵が如何に食物と水に苦しまれてゐるか然も如何に士氣旺盛に攻擊前進を續けて居られるか私の親しく目擊した所を傳へたいと思ひます

帝麻入筋 布ホース
消防 ポンプ
消防 器具・被服
角 ゴム製品
本店 大阪西區立賣堀南通六丁目
出張所 東京、福岡、名古屋、吳、佐世保、横須賀、舞鶴
京城府南大門通三丁目
株式會社 赤尾保商店 京城出張所
電話本局(2)三〇三七番

朝鮮郵船川定期出帆
乘客貨物中食乘付
東京行 關門、名古屋、横濱、東京 月 日
太海丸 十月廿二日
阪神行 平安丸 十月廿六日
廣城丸 博多、長崎、鹿兒島、清水 十月廿九日
見島行 天津直行 大連行 十月廿五日
慶島丸
沿岸郵船出帆
近海郵船仁川出帆 釜山、大連、雄基、直尾
櫻島丸 十月廿三日
蔚岩手丸 十月廿五日
海州行 月 日
沿岸船 臨時出帆 延坪島臨時出帆
蘇江行 毎月十回往復 龍湖島寄港
仙峯行 鶴鳳丸 毎日出帆 佐賀丸 廣津、富田津

朝鮮汽船出帆
◯西鮮航路
△仁川へ御寄航り
◯海京行 關門―名古屋―清水 横濱寄港
興東丸
興西丸 新義州五日鎭南浦十日仁川十五日
大興丸 新義州八日鎭南浦八日仁川十日
◯大阪行 新義州日七鎭南浦十日仁川二十日
◯北鮮線 博多直航一神戸寄港
盛京丸 新義州八日鎭南浦三日仁川二日
漢江丸 釜山―關門―神戸寄港
◯南鮮線 仁川十月八日群山九日木浦十日
盛京丸 仁川二十日 群山二日 木浦三日
◯鹿兒島行 釜山―博多―長崎―三角寄港
錦江丸 仁川八日 群山九日 木浦十日
◯博多直航船 長崎―三角寄港
櫻島丸 大連二日 仁川三日
◯上海、青島行（休航中）
◯大連急行
錦江丸 仁川一日 大連三日
櫻島丸 仁川三日 鎭南浦四日 大連五日
◯大連・濟島行 新義州―芝罘―營口寄港（當分休航）
◯西鮮北鮮行 元山―城津―雄基寄港（當分休航）
◯北鮮航路
◯横濱急行 大阪―關門―東京―名古屋―横濱 關門コース 阪神
△成鏡丸 羅津日天 雄基元日 淸津元日
東京行 釜山―關門―名古屋―阪神
江原丸 雄基六日 淸水横濱寄港
◯急行船 雄基元日 清水元日 元山一日 （元山ヨリ名古屋直航）
安州丸 雄基三日 清津十三日 元山十五日
◯大阪行 釜山―博多―關門―廣島―神戸寄港
京畿丸 雄基三日 淸津六日
清津丸 雄基五日 城津元日 元山一日
榮江丸 雄基七日 城津六日 元山十日
◯新潟行 淸津七日 元山三日
漢城丸 元山六日 羅津元日 雄基元日
仁川文店回漕部
朝鮮運送株式會社
大連汽船株式會社代理店
近海郵船株式會社代理店
日本郵船株式會社代理店
第一朝運丸 長谷川丸
寄港 九場島白石港臨時寄港
電話代表 五〇四番

仁川出帆代理店日鮮海運株式會社 電話五〇番
天海丸 十月廿六日
日本海丸 十一月八日
朝海丸 十一月廿二日
天海丸 十一月廿二日
釜山出帆 代理店 釜山兄弟商會 電話四〇〇八番
日本海丸 十月廿八日
朝海丸 十一月十日
天海丸 十一月廿四日
木浦出帆 代理店日鮮海運出張所 電話八四番
日本海丸 十月廿九日
朝海丸 十一月九日
天海丸 十一月廿三日
群山出帆 代理店 群山運送會社 電話一四番
浦項出帆 代理店 浦項運送會社 電話一一番
日本海丸 十月廿一日
朝海丸 十一月十二日
天海丸 十一月廿六日
內地寄港地、境、宮津、舞鶴、新潟、敦賀、伏木、新潟、川、函館、小樽、大泊、眞岡
各驛命令航路
◎北海道―北海線
北陸、北海道行
春日丸
雄基出帆 代理店 國際運輸支店 電話二七番
清津出帆 八理店 十一月五日 國際運輸支店 電話一八番
城津出帆 十一月五日 代理店 國際運輸支店
十一月六日 代理店 北鮮商船組 電話一三番
西湖津出帆 十一月七日 代理店 宮田商會 電話二八番
元山出帆 十一月八日 代理店 朝鮮運送支店 電話二〇番
內地寄港地 函館、小樽 酒田、船川、青森、
十一月十日
◎各船共最新式優秀貨客船ニシテ設備完備ス
切符發賣所ハ前記代理店及各地案內所
ジヤパンツーリストビユーロー
本社及代理店ヘ御申越アリ次第各航路案內書御送リ致シマス、尚出帆時日ニ就テハ都度最寄ノ代理店ニ御照會被下度候
神戸市神戸區明石町
嶋谷汽船株式會社

大阪商船出帆
◯滿鮮 連絡優秀船
北鮮門司阪神急行
淸津正午發 一關津前日發
門司 一翌々日正午
武昌丸 十月廿九日
臺南丸 十月廿七日
北鮮臺灣行
河南丸 十一月二日
濟津、雄基、城津、興南 濟津發
博多、長崎、鹿兒島、基隆
高雄行
大連內地直行 日滿連絡毎日發
朝鮮、滿洲主要驛ニ於テ船車連絡切符發賣
大連發 午前一時門司 一早朝 十二時 著後一時 神戸
門司基隆直行 內臺連絡船 毎五日目發
高砂丸 十一月九日
蓬萊丸 十一月三日
（基隆翌々日午後一時）
門司より神戸行大型船便多數あり
（案內書進呈）
京城府南大門通二丁目二三
大阪商船株式會社 京城支店
電話本局長一〇〇三〇
鮮內代理店、案內所
清津 雄基 羅津 國際運輸會社
仁川 廣田組
釜山 釜山商船組
ジヤパンツーリストビユーロー 案內所 京城 三中井 釜山 三中井 安東 大和組

嶋谷汽船販出帆
◯朝鮮總督府命令航路
朝鮮、北海道、大連
大連直行（三等七圓）
日本海丸 十一月一日
朝海丸 十一月十六日
天海丸 十月廿一日
裏日本、北海道、樺太行
×印樺太行（各地急行）
設備完備ス
切符發賣所前記
ジヤパンツーリストビユーロー
仁川出帆代理店日鮮海運株式會社 電話九〇番
鎭南浦出帆代理店朝鮮海運出張所 電話五三九番
日本海丸 十一月六日
朝海丸 十一月廿日

朝鮮郵船株式會社
京城府南大門通り五ノ一
代表電話本局(2)四一九五番
釜山支店 大廳通 代表電話(長)四〇一三番
元山支店 海岸通 代表電話(長)一三四番
仁川出張所 港町 電話(長)三五一番
北鮮出張員 淸津府北濱町
京城代理店 朝鮮運送支店 電話(本局)五二一番
鎭南浦代理店 朝鮮商工會社
仁川代理店 朝鮮運送支店
群山代理店 群山海運會社
木浦代理店 朝鮮運送支店
釜山代理店 大池回漕店
元山代理店 朝鮮運送支店
城津代理店 朝鮮運送支店
清津 羅津 雄基代理店 國際運輸支店
◆日本郵船乘船御申込は弊社に御一致します
日本郵船定期出帆
濟津 日 雄基 日 釜山 日
◯上海、青島行（當分休航）
元山八日 淸津十一日 雄基十三日
◯浦鹽行
金剛山丸
慶安丸 雄基三日 城津五日
漢城丸 雄基一日 城津四日
◯敦賀行 新潟―舞鶴―宮津―
◯新潟行
歐州行 照國丸 横濱 神戸 門司 十月廿四日 十月卅日 十一月一日
桑港行 秩父丸 横濱 神戸 十一月九日 十一月一日
沙市行 氷川丸 横濱 神戸 十月廿三日 十月廿六日
濠洲行 賀茂丸 横濱 神戸 長崎 十月十五日 十月十九日 十月廿二日

九州郵船出張所
釜山出帆
博多行 毎日午後十一時
唐津、呼子、壹岐、長崎行 毎月十二回午後二時
一日四日六日九日十一日十四日十六日十九日廿一日廿四日
廿六日廿九日
對馬行 毎月六回午後六時
四日九日十四日十九日廿四日廿九日
九日出帆は左記へ御照會被下度候
釜山府第一棧橋
九州郵船株式會社出張所
電話二一五二番

大和組回漕部
電話一一〇〇番
現場七〇七番
仁川港町四丁目

內鮮運輸仁川出帆
大阪行 泰福丸 十一月一日
大阪行 神鈴丸 十一月三日
大阪行 第一鐵原丸 十一月七日
各船共場合ニ依リ關門瀨戸內海寄港仕ル可ク候
株式會社 朝日組 仁川出帆廣告
汽船部
桂丸 十月三十日
大新丸 月 日 大連行
陸順號 月 日 京濱行
發動汽船の部
女神丸 月 日 阪神行
日光丸 月 日 博多行
辰巳汽船株式會社仁川代理店
仁川府本町四丁目一番地
株式會社 朝日組回漕部
電話(八)二番九六四番五二九番

阿波共同汽船仁川出帆
大連直行
第三蒔丸 月 日 午前入港 午前出港
鎭南浦、大連、天津行
第三共同丸 十月廿八日 午前入港 午後出港
長山丸 月 日 午後入港
早臨丸 十月廿九日 午後入港 午前出港
▲朝鮮鐵道局主要驛ニテ乘客並ニ船車連絡運賃取扱仕候
乘客切符發賣所 京城三越支店內
ジヤパンツーリストビユーロー 案內所
仁川府海岸町
代理店 野口商會
電話二四・一七三番

株式會社 朝鮮海洋社
電話二三一番
仁川府港町一丁目五番地
海州線 仁川發午前八時毎日
代理店 海州運輸株式會社
溫陽線 月八回
寄港―牙元浦、屯浦
代理店 白石浦運送店
仙掌線 隔日往復
寄港―漢津、孔浦里、南元浦
代理店 合德運輸組 仙掌運輸組
唐津線 隔日往復
寄港―背港浦
代理店 唐津運送店
舊島線 仁川發午前九時 舊島發午後三時 隔日
代理店 瑞山泰安商會運送部
泗渕線 毎日往復
寄港―三吉里、大湖芝、大山、瑞山邑內自動車路
代理店 瑞山 宗派運送店
朝鮮海洋社 航廣告

高杉商店回漕部
仁川府海岸町
(出荷係專用電話)一〇三〇番
入荷係電話五九番

尼崎汽船出帆
阪神行 大東丸 十月廿三日 廿四日
阪神行 赤城丸 十月廿五日 廿六日
阪神行 ◯◯丸 十月廿六日 廿七日
阪神行 正生丸 十月廿七日 廿八日
阪神行 玉榮丸 十月廿九日 三十日
右之通ニ御座候間精々御利用賜度上候
合名會社尼崎汽船部代理店

大阪商船仁川出帆
阪神行
十月廿四日 第七原田丸
十月廿五日 第三大寶丸
十一月二日 北進丸
十一月四日 神津丸
十一月一日 華山丸
名古屋、京濱行
鎭南浦、安東行
十月廿八日 華山丸
十月廿九日 北進丸
內地各港行振替通シ貨物取扱致候
大阪商船株式會社仁川代理店
株式會社 廣田組
電話 二一番 七二一番 二七八〇番 二一八八四番

ミツワ石鹼

最少限度 一日五回

朝の洗顔に、お化粧に、お調理前に、食前に、入浴に……など其他良質の石鹼で生活を清潔化しませう

戴いたから
有つたから

てなくもう一歩進んで
◎ミツワ石鹼を眞實に良い肌を荒さぬ石鹼と認てお買求下さい

眞珠の泡
新鮮な香
快い觸感
和い作用
麗肌效果

東京・兩國 ◎丸見屋商店

T225

（明治卅九年九月十日第三種郵便物認可）

京城日報號外

昭和十二年十月廿八日

【本紙ニ再錄】

發行所 京城府太平通一丁目 合資會社 京城日報社 電話本局（2）一一八一番 振替京城三〇〇〇番 編輯兼發行人 兒島吉治 印刷人 小川三之介

上海戰勝畫報

〔上〕北停車場占領の刹那（廿七日）
〔下〕石井部隊大場鎭より更に前進

【特急飛行便】

江南を壓する萬歳！

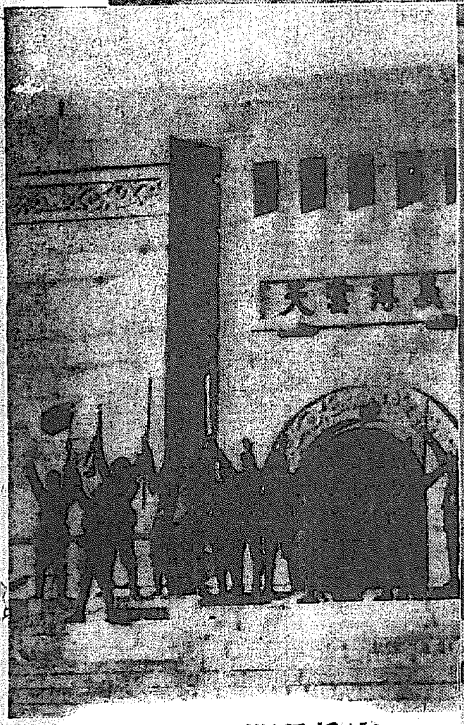

寫眞說明

〔上〕谷川部隊江灣鎭占領萬歳（廿七日）〔下右〕鐵路管理局占據日章旗揚る（二十七日）〔下左〕廟行鎭を占據、無名戰士記念堂前で一織田部隊萬歳（二十七日）—いづれも特急飛行便—